京城日報
夕刊
一月三十日（水）
發行所 京城日報社

巡洋艦建造案 二月四日前に表決

【ワシントン廿九日發電】本日のアメリカ上院は巡洋艦建造計畫案の時期制限を可決した、從つて該案の投票は二月四日上院の休會となる前に行はれる事に確定した

日支關稅協定可決 卅日の樞府本會議で

親臨を仰ぎ 滿場一致で可決

【東京發至急報】日支關稅爭協定は三十日の樞府本會議に於て滿場一致可決された

【東京電話】日支關稅協定公文交換に關する件を附議すべき樞密院本會議は三十日午前十時十五分宮中東溜の間において開會、倉富議長以下各顧問官、二上書記官長（平沼副議長缺席）政府側より田中首相以下三土、中橋、その他各國務大臣、前田法制局長官、吉田外務次官以下各係官列席 天皇陛下の臨御を仰いで議事を開始し、井上顧問官委員長よりの報告をそのまゝ滿場一致可決し十時四十分散會した

直に手續を執る

【東京電話】日支關稅協定樞府本會議通過につき政府は御下裁を待ち直に閣議を開いて上奏御裁可を仰ぎ外務省を經て最後の手續きを執つた

事實上國民政府の承認 豫算總會において當局言明

【東京電話】支那國民政府の承認問題に關して二十九日の豫算總會で民政黨の中野氏が質問したのに對して田中首相、有田アジア局長は交々立つて左の如き答辯をした

關稅協定成立の後は事實上國民政府を承認することになる事實上承認することと形式上承認するとは區別すべきでないと云ふ學說もあるが、從來國際公法上に於ても事實上の承認と形式上の承認とは明かに區別して用ふる慣例になつて居り、關稅協定は正式の條約と異り手輕いと思ふから形式上の承認はしないでも交渉に應じて其の成立を圖り事實上承認すること、した、而し形式上の承認は法規上の手續きを完了しなければ發生しない

即ち右の答辯により外務當局は關稅協定の成立を以て國民政府の事實上の承認なることを言明した譯である

日支第三次交涉 双方の意見接近

芳澤公使より王正廷氏訪問 會見二時間半

【南京卅日發聯合】芳澤公使は有野通譯官、岡本領事を從へ、二十九日午後三時王正廷氏を訪ひ、支那側で周龍光、徐謨兩氏をも交へ會見二時間半にわたつた

【南京卅日發聯合】本日の第三次日支交涉において全國排日運動取締りと山東撤兵時期明示とが交換的に提示され芳澤公使は本省に請訓し第四次交涉は回訓をまち上海で開くことに決定した交渉の空氣良好にて双方の意見は餘程接近を示して來た

有効な會見—空氣良好

芳澤公使談【南北廿九日發聯合】芳澤公使は會見後左の如く語つた

二十九日の會見では濟南問題及び排日問題につき意見を交換した、濟南問題では前回の意見を繰り返して述べた所もあり且つ補つた所もある、交渉の內容に就いては發表出來ないが要するに有効的な會見の中に効果ある意見の交換を行つた、次回の會見は數日後の豫定である なほ芳澤公使一行は卅日朝京發上海に向ふ豫定である

王正廷氏談 會見後王正廷氏は左の如く語る

芳澤公使は撤兵に關する支那の意向を或る程度まで承諾した、但し政府に請訓の必要あり最後の決定を見るに至らなかつた、芳澤公使の態度は親和し會議の空氣良好で交渉の前途やゝ樂觀するに足る

交換的—交換的 兩氏間に押問答

反日運動取締と撤兵問題

【南京二十九日發電】二十九日の芳澤公使と王正廷氏の會見で王氏が反日運動は禁止出來ぬと述べたるに對し、芳澤公使は

それでは濟案の解決出來ぬ、支那側が强硬一點張りで頑張るなら我が自分も交渉を打切り引揚げねばならぬ

と强硬の態度を示したるのち、兩氏間に約三十分にわたり押問答あり、結局はかくて濟南問題に連關し、支那側は全國反日運動の取締と交換的に日本側の撤兵時期に關する意思表示をされたいと要望し、漢口事件は右の通り會見の一致をみた問題である即ち本日の會見討議は非常に第三次交渉となつたもので芳澤公使は午後五時半辭去南京に引あげた

交涉停頓を流布

【南京廿九日發電】濟南事件解決につき支那側は停頓說を流布せしめてゐるが、その裏面において萬一公表條件の責任を日本側になすりつけんとする對日宣傳部の

兩院挾擊

滿洲問題は打切り

民政黨の作戰

【東京電報】民政黨では二十九日の豫算總會において中野氏が滿洲某重大事件に對する政治上の責任の問題を論じ田中首相の決心を促したがこれを以て一先づ

打切り 三十日午後一時より開會の豫算總會では財政問題を後廻しとし外交問題・農村問題・選擧問題に綱紀粛正問題に主力を集中し、武田鈴木富士彌氏を立てゝ肉迫せしめ氣勢を揚げ、續いて無所屬の鶴見一郎氏が人口食糧問題を揭げて質問の後、或は岡崎久次郎、原夫次郎氏等が更に綱紀問題、農村問題等を以て追撃し、これがおはつて田昌氏の財政質問に移る策戰を立てゝ臨むべく、一方

貴族院 においても石塚氏の內閣によつて滿洲某重大事件に對する豫算問題となり更に農村問題などで政府に致命傷を與ふる決意である

貴院自重

兩會派の申合せ

公正會

【東京電報】貴族院公正會では二十九日午後四時から臨時緊急總會を開き某重大事件に對し政府の態度を糾弾…、この問題の取扱ひは極めて慎重…

綱紀財政問題て迫る

同問題を轉換して綱紀問題、財政問題に主力を注ぐ方針に決し、本日の豫算總會では久原逓相目がけて一齊射擊をなさんとの樣子である

民政黨も局面轉換

【東京電報】民政黨は豫算總會において二十九日までは支那問題一點張りで進んで來たが、三十日以後二、三日間は

【東京電報】滿洲事件につき緊張した貴族院の空氣は二十九日石塚英藏氏の質問を一轉機として早くも議論時期に近づき男爵議員團たる公正會主唱のもとに「滿洲某重大事件の調査促進に關する決議案」若くは「滿洲治安維持の責任に關する決議案」となつて政府問責の院議の決する豫行きとなつた即ち公正會幹部は三十日中にも他派の意嚮を確認した上で前記兩決議案の內容に各派共同動作をとりうる方を探んで原案を作成し幾派幹部を經て正式に各派交渉會に提案することとなつたものである

滿洲事件は 質問の一轉機

貴族院では公正會が主となり 院議を決せんと運動

成行を觀望してゐる然し支那側が既決を急ぎ居るは昨夜王正廷氏がひそかに與玉祥氏を訪ひ問題解決につき意見を交換した點よりみるも推知し得られる

讓租案委員長 政友會で占む

大體の雲行き 政府に有利に展開

【東京電報】讓租案問題とともに今期議會の議題たる租讓案に對する貴族院の特別委員長の爭奪は會派の結果によつては直に貴族院に反映し場合によつては握り潰しの悲運に陷るやも知れざる運命にあるので三十日午前十時半より貴族院における讓租案第一回特別委員會は相當注目されてゐたが、互選の結果井上要説氏（政）四票の差、即ち二十票をもつて民政黨の降旗元太郎氏に勝ち委員長に當選した、これによつて本案の衆議院における大勢は大體政府側に有利に展開するにこと明かとなりたるも、一面院議の倶樂部が同案に對する反對投票は（官同、一新會は政府支援）今後なほ政府の樂觀を許さゞることを物語つてゐる

小會派聯盟

有志の準備協議

【東京電報】小會派聯盟組織に關する準備會は二十九日午後八時より東京會館に開會、椎尾、山崎（猛）、小見、小山（以上明政）、太田、小寺、守屋（無所屬）氏等出席、左の申合せをなし、會合者は同志糾合の上協議することとして十時散會した（宮脇右より鶴見祐輔、太田信次郎、小寺謙吉、守屋榮夫諸氏）

吾人は政界淨化の目的をもつて意見交換のため同志ゝ合の機會を持ち時事を講究すること

をなしたが何れも軽々に論議すべきものにあらずといふ意見一致しその取扱ひ方については他會派の態度をみた上態度を決定するも遲からずとし、目下のところ靜觀を持することゝなつた

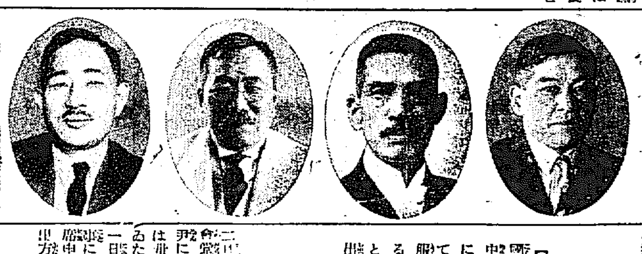

西班牙に革命運動

首魁者逮捕

【マドリッド廿九日發電】シューダッド、リールおよびカルタゼナにおいてスペイン現政府に反對の叛軍的運動起こり政府は直に鎭壓したと半官的報道が發表した

【マドリッド廿九日發電】リールにおける革命叛徒は鎭壓され叛徒はバラックに監禁された、首魁は近く處刑される

國民政府の國華決る

【上海廿九日發】國民政府では國華を決定中であつたが昨日の中央常務會議で梅を國華とすることに決定した、國華は専門家をして考案せしめ、貨幣、各官吏の証服の飾徽章などにこの國章を用ゐるはずであるが、最終案件の一として第三次全國代表大會に提出することに決した

馬野氏送別會申込受付延期

希望者は早く申込む事

二十日午後一時より長谷川町公會堂において開催の馬野前京城府尹に對する官民合同送別會受付は卅日をもつて締切る事になつてゐたが、申込の狀況により一月卅一日午後四時まで延期して取扱ふ事になつた、遲延の都合もあり出席申込者は府庶務課まで至急申出方を希望してゐる

人

◇渡邊忍氏（京畿道知事）新任挨拶のため卅日本社訪問
◇古橋卓四郞氏（江原內務部長）▲內田錄雄氏（鐵道局理事）▲郡尙一氏（中樞院書記官）二十九日入城朝鮮ホテルへ
◇松井信助氏（平壤府尹）▲岡崎哲郞氏（慶南內務部長）▲小宮山一氏（東京富士商會專務）三十日入城天眞樓へ
◇小池泉氏（黃海內務部長）▲吉田豊氏（黃海稅務課長）▲僑我祐也氏（平南參與官）▲高元勳氏（步十一聯隊附中佐）二十九日夜入城鐵道ホテルへ
◇伊藤泰藏氏（金泉面評議員）三十日朝入城佃前屋へ
◇押原參吉氏（明治生命京城支店長）廿九日朝咸興より歸城
◇具東淪氏（台灣會社京畿道會議員）胃腸病の爲八日より醫專附屬病院へ入院

今の處絶對に考慮してゐない

公州の陳情員に對して

總督キッパリ語る

道廳の移轉に反對して公州の陳情員丸山虎之助氏外四名は三十日午後一時半山梨總督に面會し種々陳情する所があつたが、これに對し總督は『河川の改修等により道廳の移轉を必要とする時機にいたらば移轉するかも知れぬが、今の所絶對にさういふ事は考慮してゐない、道廳の移轉は住まへる民はその必要を認めない』と答へ更に『俺は運動によつては動かぬ』といつたさうでこれで陳情員も滿足して例の陳情書を提出して引下がつた、なほ陳情委員は田中政務總監等にも一應陳情することになつてゐる

本日の兩院

【東京電報】本日は貴族院は本會議、委員會ともに休會、衆議院も本會議は休會し、豫算總會は午後一時から開會することになつて居る

火曜會

【東京電報】貴族院公侯爵議員の集

輕擧妄動せぬやうに

池上政務總監東京で語る

【東京特電】忠淸南北道道廳を併合して道廳を大田に移轉するといふ說で道民が非常に騷いでゐるとの報をもたらし、池上政務總監を衆議院政府委員室に訪へば『飛んでもないことだ』と一蹴して左の如く語る

本府では忠淸南北道を併合する意思も無ければ、從つて道廳を大田に移轉するなど絶對に考へてゐない、唯本府として忠淸南道における降地一部不便な土地を隣地方の寄託を得してどうにかしやうと勘つてゐることは、本年度の施政方針にも述べて置いたりだ、これを勘違ひしてるのではあるまいか

と忠淸南道の併合並に道廳移轉を否定し『地方民は惑はされぬやうにして貰ひ度い』と注意するところがあつた

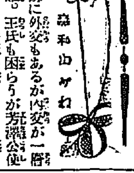

安那に外交もあるが內交が一層困難、王氏も困らうが芳澤公使も困る、田中外相はもつと困るのが、スペインにある。それのない國は幸ふにて幸福である。◇政府反對の叛亂的行動といふものが

あすの天氣（31）

豫報 曇一時晴

高氣壓は滿洲北部から朝鮮及び黃海に擴つてゐるが半島の東西岸は氣壓の配置が稍々安定である北部は晴其の他は曇つて南西部は昨朝より五度內外低い、明日は寒暖である

氣溫		
三十日 正午	零下 三·五（最）	
廿九日 最低	零下 一〇·五（最）	

妖鬼流血錄（148）

長谷川伸 作
木村哲二 作
伊藤幾久造 畫

妖婦流血（五）

濛々と立ち昇る火焰は、次第に勢ひを増して、迫つて來る。君侍も女中の一隊も、悲鳴をあげて四方に散り去つた。

この思ひがけざる火事こそ、囚獄の松吉にとつては、天の加護でなくて何であらう。松吉、心中に深く感謝しながら廊下へ飛び出した。そこには、男女が入り交つて右往左往してゐるものの、何れも自己の身の安全をはかることに汲々として、最早松吉の存在など眼中にない。

松吉、今は無人の城を行くが如き自由さだ。庭へ飛び出して、松吉はじめて後ろをふりかへつた。火は今や廣大な建物の殆ど全部に廻つてゐる。防火に努める者がないから、火の手は愈々强くなるばかりだ。

何者によつて開かれたのか、裏門も表門も、羽根を擴げたように開いてゐる。松吉にとつては、いよ〳〵便利といふべきだ。

松吉悠々と表門を出た。戶外には、附近の町の侍たちが、各自の町を嚴重に警固してゐるさまが物々しい。夜は既に、白々と明けかかつてゐる。

松吉が、もの々人の町を通れて來た頃、後ろから追ひかけて來るものがあつた。松吉、キッとなつて振りかへつた。

『もうし……、しばらく……』

息づかひも苦しく、此れ、絕れに云ふ聲は、正しく女。

近づくを見れば、素跣足に、緋の蹴出しがなまめかしくまつはり、髮はおどろにふり亂し、たゞならざる形相。

松吉、思はずハツとした。たつた今殺して來たあの女の幽靈が追つて來たものと思ひ込んだのだ。松吉は、咄嗟に匕首を拔き放つた。

『もうし、怪しいものではござんせん……』

女は、かういつて、松吉の前へペタリと坐つた。自ら怪しくないといふものの、その風態なり、態度なり、これを怪しいといはずしてばらくもぢ〳〵してみたが、

『……お願しながら、お前樣をお助け申して、お前樣といつしよに逃げて參りたいと存じました故……』

松吉は、またしても自分の耳を疑ひたくなつた。

先刻の、狂女を裝つた怪しい女も『藥師さんのとこへ……』とこの女も藥師八郞樣の名を持ち出したが、この女も藥師八郞の名を云ひ出したのは、こいつ曲者だ……と思つた。

『藥師さんの名を引き合ひに出すおかたは、碌な人はねえから、私は嫌ひだ』松吉は啖呵を切つた。

『さう仰有るのはご尤もではござンす。しかし、私の何ひの仰せを致ひたお前樣どのは、お前さまを騙して生捕りにするつもりで藥師の名を使つたので、妾はほんたうに藥師さまが戀しうて……』

女は何を思ひ出したか、わツと泣き出した。

狂風に煽られた猛火は、城中を下屋敷をなめ盡くしてまだ飽足らず、此方へ向つて、猛威をふるつて來る。

わツわといふ阿鼻叫喚の聲で、この邊りは地獄のやうだ。

て、何を怪しいと云はんやであろ。

『お前さん、私に用が有るのけえ……』

松吉、ともすればふるへる聲になるのを押鎮めて、やうやくこれだけきいた。

『お願ひでございます……、妾を連れて逃げて下さいまし……』

『何だつて……』松吉、わが耳を疑はざるを得ない。

『御不審は御尤もではございますが、妾はお前さまをお助けいたさうと存じて、お庭へ火を放つたものでございます……』

『私の爲に、放火をなすつたンですつて……、そいつアどうも……』

お礼を申さなくつちやアなりやせんが、見ず知らずの私を助けて下すつたといふのに、いつてえどういふ理由でござンすね……』

松吉に問ひ詰められて、女はし

コロムビア・レコード

生きた実演其儘 ヴィクトール・ブラッドショー電氣吹込

冬の夜長に！ 洋樂レコードを

二月新譜

ショパン 短調ピアノ奏鳴曲 グレインジャー
「イゴール公」の行進曲 第二交響曲「アンダー」 ビーカム卿指揮 ロイアル・フィルハーモニック管絃樂團
ドン・ファン（作品二〇） ウォルター指揮 ロイアル・フィルハーモニック管絃樂團
ジプシー ライラックタイム ホワイトマン管絃樂團
エルケーニヒ アヴェ・マリア テノール・テイターヂン
ミニュエット デュエット ピアノ・マアドック
「椿姫」中の歌曲と獨唱 ブロッホの歌曲と獨唱 ソプラノ ガリエル・メッテイ
君が母の教へ給ひし歌 紡車 チェルロ スクワイアー
リーベストラウム オルガン バッハ マン

ヴァイオリン・レコード ツイムバリスト

ザ・パテアード ツイムバリスト
ドリゴのセレナーデ ツイムバリスト
ヴァルス・ブルーエット オリエンタル ツイムバリスト
其他新譜十四枚

御買上は全國到る處の蓄音器店にて

日本コロムビア蓄音器株式會社

お炬燵の團欒に！ 邦樂レコードなど

（青レーベル）

梅若流 謡曲	羽衣	梅若萬三郎
義太夫	壺坂（沢市内より山の段）	豐竹呂昇
筑前琵琶	義士の討入	高野旭嵐 高峰筑風
新民謡	白秋詩・晋平曲 更科節	信州藤井佐中
尺八 俚謡	越後松前追分	吉田晴風 吉田柳水
俚謡	木曾節	三味線 牛山仁千子
小唄	米山甚句	天中軒雲月
琴曲 合奏	千鳥の曲	石川鶴々 鈴木琴壽 西南オーケストラ
ハーモニカ合奏	國家の爲めに 黃金の王	宮田東峰指揮 宮田ハーモニカバンド
浪花節	鉢持高兵衞	松風軒榮楽
同	魚屋本多港屋	小柳丸
獨唱	島崎藤村詩 千曲川旅情の歌 小諸なる古城の邊り	柴田秀子 ピアノ ゼームス・ダン

兒童レコード

童謡	トントン狐 お馬	八百谷信子
幼年唱歌	鳩、兎、山、富士	村山六四郎
唱歌	お正月日記	長谷川堅雅指揮 東京兒童音樂合唱會

制服制帽の儘で各線に箱乘り稼ぎ

休日を利用して惡事を働く

鐵道省の雇を檢擧

【東京電話】鐵道省東京第一改良事務所雇、東京市外戸塚町戸塚三九五田中方安藤茂(三〇)は、二十九日午後四時淵の川署に於て取調べを受けてゐるが、同人は去る八日午後八時四十五分東京發神戸行き一、二等急行所謂麗の列車といはれてゐる十五列車に鐵道省の制服制帽の儘乘込み、乘客東京市北市谷町四の二家北帝大附屬醫院[illegible]氏の現金八百圓在中の黑鞄を窃取した外、同列車で小石川區林町九六小島忠三郎の衣類と八十圓を窃取し、盜品を自宅附近の上戸塚三六一質屋に入質したことから足がつき取調べの進むにつれ、この外昨年七月五日には午後零時上野發、米原行き列車内でも鐵道制帽のまゝで上野赤羽間で淺草區山田友之のカバンを窃取した外昨年五月以來休日には殆んど東海、中央、信越時には關西線にまで足を延ばし稼ぎを働いてゐたこと判明、被害は約五千圓に達してゐる模樣で餘罪取調中である

教員の待遇は朝鮮では良い

改善には常に留意

福士學務課長談

月給が安くて理想の要も持てないと小學校教員が賊盗を働いて以來小學校教員の待遇改善が社會の問題となつてゐる、現に東京で開催中の全國師範學校長會議でもこれを協議され

待遇 の改善と向上の途を講ずることを論ぜられてゐる、これに對し朝鮮における現狀を聞くと師範學校の訓導科を出ると八級俸を給され朝鮮人で六十六圓余、內地人で八十六圓余になり、師範出身者で[illegible]を出ると四十圓乃至四十三圓を支給されてゐる、內地の師範を出て四十圓を支給される場合に比較すると朝鮮は遙に初任給もよく、特に內地人は加俸などもあつて割合がよいが右につき福士學務課長は左の如く語る

教員の待遇については常に意を用ひてゐるが、他との比較もあり思ふようにも行かない、初任給を引上げるといふこともよいが初任給ばかり上げてスグに行詰つても困るから初任給は現在のまゝでも昇給しうる途を開き前途に望を持たせたいと思つてゐる、外國では小學教員でも三千ドル位の

年俸 はめづらしくない、物價が違ふにしても日本などより非常に優遇されてゐる、現在朝鮮の初等教員の平均俸給は五級俸になつてゐるがこれを上げることは教師の優遇を意味するものだが豫算の都合もあり中々困難である、しかし教員の優遇には常に意を用ひ近く公布される初等教員の恩給增額などもその一つである

平壤に軍資強盜

上達書を突付けて脅迫

【平壤電話】平安南道平原郡西海面龍山里三四鄭敬三(三一)は去る廿二日午後六時平南順川郡龍鳳里三三六朴金鉉方へ侵入し、時局を憂慮して上達書なる脅迫文を突きつけ軍資金五千圓を出せと迫つたので同家は金を工夫するとて[illegible]に[illegible]つたが間もなく平北元塔員に逮捕され同署で取調べ中

横領させて捲き上ぐ

黃海道延白郡[illegible]面[illegible]川生れの住所不定金東煥(三三)は昨年京城府東大門外で賭物を共同でやらうと稱して當時同郡山元町三丁目郵便所員であつた金闕培(二〇)をそゝのかして同人に公金八十余圓を着服させ昨年三月から五月までに十數回にわたつて着服せしめた上に捲き上げた、これがため闕培は捕へられて刑務所で服役中で、東煥は逃げ廻つてゐたが二十九日龍山署員のため捕へられ詐欺被教唆犯人として檢事局へ送致されることになつた

出火の責を感じ女訓導自殺

元山の火事で一棟二戸を全燒

【元山特電】廿八日午後六時五十分頃府內元山里館洞九十一番地[illegible]方間借人第一普通學校女教員訓導[illegible](三)のオンドル焚口から出火し一棟二戸を全燒して同八時鎮火したが、この騷ぎのうちに同女は責任を感じ猛火の中に飛込み壯烈な燒死をとげた、同女は慶南[illegible]の生れ昨年八月元山第一普通校に赴任し同校六年生を受けもち溫順にて父兄生徒の信頼も厚く同日は五時半頃歸宅しオンドルをたきつけ夕食の仕度中オンドルたき口の火が焚物から軒に移り火事となつた、かくと知つた同女は急をつげつゝ自分の荷物をだしてゐる內火は益々ひろがり大事となつたので自責の念にかられ自ら猛火の中に飛込み壯烈な燒死を遂げた悲壯な最期となり、合掌してゐた、なほ死體はたき口わきにて、うつぶせとなり死體につき當局は現場を調べ學校當局は翌朝に[illegible]して

樺太の炭田火事

鎮火迄には二ケ月掛る

【豐原電報】昨年秋西海岸本斗方面に猛威を逞くせる山火事はその後、何時の間にか本斗郡宗仁村與地一帶に埋藏されてゐる炭坑區に延燒、約三十ケ所にわたつて燃えつゝあり目下田畓六千余の溪山に飛々たる堆煙たちこめ壯觀を呈してゐる、樺太廳からは技師が急行八百名の人夫を使役して消火に努めてゐるが完全に鎮火するまでにはなほ二ケ月を要する見込みである、又南名寄川上流方面において約三十ケ所にわたり炭田の燃燒しつゝあるものがある

材木倉庫その他を全燒

損害四萬二千餘圓

今曉古市町の火事

卅日午前五時半頃府內古市町十四材木商和田佐一方より出火し亞鉛ぶき平屋工場および材木倉庫合計二棟五戸を全燒して同時四十分鎮火した、損害は四萬二千七百圓で原因は目下取調べ中である

荷物事故の防止週間

四日から鐵道局で

鐵道局では荷物事故の現狀に鑑みて二月四日から九日までの六日間を期して荷物事故防止週間を行ふことになつた、この荷物事故をどうかして一件でもへらしたいとは鐵道局が絶えず苦心してゐるところであるが、事故防止の標語募集その他いろいろの方法も効目が少い、しかし昨年の事故防止週間の成績がよかつたので、事故の最も起こり易い歳末の繁忙期に再び行つて事故防止に努めると共に、試驗の結果を永續せしめる素地を作り、一方鐵道の信用を高めようといふのであつて、その方法は總ての荷物を自己の所有品の如く懇切丁寧に取扱はしめ、特に不着、盜難、破損、濡損、荷崩れ、過荷および濁扱、品名相違、誤扱、その他に注意をすることになつた

出港間ぎわに三光丸の船火事

機關部から發火

損害多額に上る

【釜山特電】釜山第二棧橋に繫留中の溪山商船所屬汽船三光丸(八百五十噸)は三十日朝鬱陵島へ向け出港のはずの處、午前六時頃機關部より發火し、機關室にあつた油に燃え移り黑煙濛々と燃え出したので、釜山消防隊が出動して鎮火に努めた、幸ひ負傷者はなかつたが損害約三千圓の見込み、原因はランプの不始末らしいが水上署では引續き取調べ中

清溪川に轉落

二十九日午後三時半頃市內觀水洞一二九番地先路上に於て本町五丁目五三番地牛乳配達夫金命吉(十九)が自轉車にて疾走中前方より步行中の市內笠井町四金用濟(七三)に突き當り、金用濟は老齡にて傍らの清溪川に墜落、手に擦過傷を負ふたのみで大事は無かつた

自宅に放火す

逃亡犯人捕はる

京畿道利川郡栗面新洞里六七四鄭興教(三九)は去る廿四日午後十時頃自宅に放火し、藁ぶき一戸を全燒せしめ逃走中の處廿八日利川署に逮捕されたが、鄭は九年前本妻と死別し、最近崔氏(三五)を後妻として迎へたが鄭の母親安氏との仲あしく鄭は後妻の愛におぼれ母親に怨みをいだき母と別居の目的を以て自宅に放火したものと判明した

電報事故なしデー

遞信局では二月五日を期して全鮮各郵便局所に一齊に電報事故なしデーを實施して電報の受付から送達に至るまで些少の事故をも發生せしめぬ樣從業員の督勵により實施するものであるが電報事故の大部分は技術の拙劣なる爲に生ずるものでなく、多くは僅の不注意からおこる事に鑑みこの事故なしデーを實施して良習慣をやしなふもので回を重ねる毎に良好の成績を示してゐるが、毎年一回これを實施して今回で第五回目に至つた

溫突で死亡

身許不明の男

廿八日午後九時頃府內鍾路五丁目八七飲食店金永三方に年齡四十歲位の朝鮮人男が酒臭をたゞよはして入つて來て同家主人にとまらしてくれといふのでそのまゝオンドル一間與へて寢させた處、翌廿九日午後八時になつてもおきぬので不審に思ひ取調べた處、同人は床の中で早くも死亡してゐる事が判明し一時大騷ぎとなつた、即ち東大門署に屆出で同署より係員及び士門醫師が現場に急行、死體を鑑識した結果、溫突中毒で死亡した事がわかつた、なほ住所姓名不明のため同人は行旅死亡者として府廳に引渡された

麻雀 月賦提供
京城旭町一 麻雀莊 電話本局三五二九番

セミヨノフと赤露の握手

支那側牽制のため

あるひは逆宣傳か

【ハルビン發】ロシア革命當時、最後まで殘つた反過激派の巨頭セミヨーノフ將軍は人も知る如く、今日では長崎や大連等に轉々として

流涙 し例の金塊問題で一もうけせんと企んでゐるとさへいはれ、今では全く眼中國家も政府もなく、白も赤もなく金もうけに狂奔し、前垂姿とさへなつたのであるが今日の革命ロシアとは相容れず、白系露人の帝政復活騷ぎに個々問題とされるに過ぎない、これがためサヴエート、ロシアでは往時のアタマン、セミヨーノフなど轉したところで、てんで問題とはならぬが、どうした風の吹き廻しか、このほど、赤いロシアが、ハバロフスクの極東政廳を通じてセミヨーノフ將軍と握手しやうといふ交涉を持ち出したといふ說がハルビンの露人間に有力に傳へられてゐる、すなはち、サヴエート、ロシアは、東支鐵道問題に關し白系露人が

策動 し、支那官憲の東支回收を助めてゐるので、滿洲支那にある白系露人を感情的に、今日のサヴエート、ロシアと融和せしめんと努力してゐるものだとされてゐる、モスコー政府がハバロフスクの極東政廳を通じてセミヨーノフを懐柔する條件としては

一、セミヨーノフを沿海州共產黨幹部に任命すること

一、滿洲支那各地にある白系露人を悉くサヴエート國籍に移し、セミヨーノフの手により歸順せしむることを一纏めとしてモスコー政府に盡附すること

一、サヴエート政府は滿洲及び支那各地にある白系同人をサヴエート國籍に編入同樣援助すること

一、セミヨノフはサヴエートの立國主義に則り滿蒙支那の政策に貢獻すること

一、支那南北妥協後における東三省の政情及び外國の對支政策を調査、報告すること

一、國民黨の左翼共產黨と聯絡をとり支那革命運動に當ること

等であるが、

右は 恐らく支那側の東支鐵道回收運動に備へるため、牽制ロシア側より、遊說傳を試み、白系露人と聯絡しつゝあるが如く裝ひてつとめたものと思はれる

菓子は大和軒

古市町の火事

女王の惱み

廣い全歐洲中に

背の君の資格者は六人

【ブラツセル聯合通信】スラッとした金髮白皙の花の樣に美しい二十三歲の乙女然も非の打ち所のない家柄で素晴い容姿の持主があり素晴しい才能の

『才能』 を持ち更に最も洗練された社會の最高級の仕付と教養を教養するマリー、ジョセ姫の生涯の悩みは配偶者として射とめるかといふ事は大變な騷ぎでなければならぬ。所が幸か不幸かマリー、ジョセ姫はベルギー皇帝アルベール陛下と皇后エリザベス陛下の間に生れた高貴な殿下であるがゆゑに本來ならば引く手數多なるべき身を祝福の惱みに直面しなければならぬ身分である。歐洲各國皇族間の習慣では內親王は多くは未婚の國王か少くも皇太子に嫁ぐ慣しになつてゐた。それが大戰以來獨墺その他大小數十の皇族制め王侯が滅亡し沒落したので今で

『王侯』 の所へ持ち込むはよくよくの場合はドイツ各邦の新王ゾグ陛下の如き成り上がりの皇族では却ふ恐れでありしられる者となつて來たのである。勿論アルバニアの皇族では處女の嫁入口は非常に狹くなつて來たのである。そこでマリー、ジョセ內親王の場合について考へて見ると歐洲の皇族中にその家柄身分共に適當なる

の上からジョセ姫の背の君となりうる皇子がざつと六人しかない。第一はイタリー皇太子ウンベルト殿下だが殿下とジョセ姫の御婚約の噂は今までにすでに十六度も報へられたに實現にならない。將來どうなるかは何人も何とも申し兼ねる所であらう。次ぎは英國皇太子ウエルス公殿下であるがこれはベルギー皇室と英國皇室との間に宗教上の差異がある上にジョセ姫がウエルス公殿下より背が大分高いので

『實現』 の可能性が殆どない。更にスペインの皇太子は脳の…… [illegible] 殿下であるしデンマークの皇太子は立派な皇太子だが新教徒でこれ又ベルギーのローマ加持力と相容れない。次ぎにジョセ姫の兄君レオボルド皇太子が御相談されたスエーデンの皇室にも皇孫で未定の皇太子たるべきグスタフ殿下があるが殿下はジョセ姫と御同年で聊か釣過ぎる嫌ひがある。そこでブルガリア皇帝ボリス三世陛下だけが殘る陛下は御年三十四歲で御身分といひ御宗敎といひ誠に申し分がない。たゞ宗敎上ではベルギー皇室がローマカトリツク派なのに對してブルガリヤ皇室はギリシヤカトリツク派である。此點がまづ

『問題』 であらう。かくジョセ姫の背の君になりうる方はボリス陛下かイタリーのウンベルト皇太子位のもので、ベルギーの上下共大いに氣をもんでゐる時である國に父君のアルベール陛下は皇帝になつたバワリアの元王族の姫君と結婚をされ全歐の皇族に家柄諸般の點迄を撫觀され姫君の御長女として生れたのがジョセ姫なのである。

將棋大會 婦人かるた會 日取變更

來る二月三日は故久邇宮邦彥王殿下の御斂葬儀執り行はせらるゝにより、謹んで哀悼を表せる本社主催の第一回全鮮將棋大會は御遠慮申上げ、來る二月十日に延期す。なほ二月十日に開催すべき婦人かるた會は翌二月十一日(紀元節)に延期す

京城日報社

漢江沿岸で壯烈な攻防戰

實戰を髣髴せしめる

氷上渡河もやる

步兵聯合の攻防演習は最もはなやかなものであるが、龍山步兵第七十九聯隊、野砲兵第二十六聯隊および工兵第二十大隊が連合して二月四、五兩日鷺梁津附近の漢江左岸地區で攻防演習を行ふことになつた、攻擊軍隊長は中野步兵少佐、防禦軍隊長は田中步兵大尉で兩軍は漢江をはさんで對峙し、猛烈なる砲兵の掩護射擊の下に壯烈なる攻防戰を試み、なほ夜間は工兵隊が鐵舟その他の作業に當たるはずで、漢江の氷上渡渉と共に實戰をほうふつせしめる一大演習物を展開するであらう

旅費支給を拒絕

不二農場爭議の被告四名は廿九日正午釜山驛着で李承浩と共に會社に出頭後(的)交渉をなしたが應ぜず辯護士より旅費の支給方を要求したけれども、これまた斷然拒絕されすごすごと引上げた、然しこの爭議の被告に同情した朝鮮人有志が蹶起し不穩の態度を示さんとしたが警官の手によつて事なきを得たが更に三十日有志代表等は會社に出頭し社長に面會を求め辯護料および旅費の支出方を要求する處あつたが會社側は依然これを拒絕した

青年團の統一計畫

きのふ青年團長會議

京城府聯合青年團長會議においては廿九日午後七時半より府廳府政記者室において各團長會議を開催し左記事項を附議し同十時散會した

一、放送雄辯會開催の件 各團より適當雄辯士を選抜し來る廿四日午後六時から八時迄京城放送局より放送雄辯會を催す

一、馬野前府尹出發の際見送りの件及思元府尹就任式擧行の際團員參加の件、同日奉祝式參加並松井新府尹へ挨拶の件

一、全鮮青年團聯合方促進の件

右は明治の御大典を記念すると共に全鮮青年團の朝鮮統一をはかり一層成績の向上使命の達成に努力する事に決定した

道廳の引越し

二十八日全部終る

道廳增築落成した忠北道廳は豫定の期日を[illegible]未着のため移轉はそのまゝ延期されてゐたが漸く完成したので二十八日移轉を終つた、新廳舍に移つたのは知事、參與官、內務部長の各室、官房、文書係にして警察部長室は內務部長室跡、財務部長室は官房跡、學務課は官房跡、參與官室を記者室にその他知事室を食堂に文書跡を應接室にそれぞれ當てられた(淸州)

大邱中學教練査閱

大邱中學校は三十一日午前八時から學校の教練査閱を行ふ事になつたが五百名の生徒が閱兵分列式につい各個教練、小隊教練、中隊教練、分隊教練、陣中勤務口頭試問五年一年四年三年の順序で行ひ午後三時半終了の豫定である

共同販賣場

存續を希望

釜山朝鮮人漁業者の共同販賣場は從來南濱町荷揚場で營業を行つて來たが昨年末で期限滿了となり他の適地へ移轉せねばならぬ狀態となり、府當局は交通整理と衞生上の見地から再許可をせぬ態度を示してゐるため百余名の組合員はいづれも存續を希望し最近鵝尾山下の山中芳太郎氏の所有地を借受け共同販賣を續けて今日におよんだが釜山水產會社では市場取締規則をたてにとつて廿五日大池社長山內庶務の兩氏は府內務部長を訪問して事態を報告し取締方を陳情したが當局は從來の慣例を今日急に廢止して百余名に達する組合員の活路を塞ぐ事は如何との意見にて近く各方面協議の上適當なる方法を講ずるはずである(釜山)

桐谷天香女史逝く

【東京電報】女流書家桐谷天香女史は千葉縣市川町の自邸において二十九日午後四時半逝去した、享年三十四歲

南滿醫大再勝

スケートホッケー

六對零で

【奉天二十九日發電】早稻田對滿洲醫大のスケートホッケー第二回戰は二十九日午後四時より醫大リンクに開催され醫大終始早大を壓迫し結局六對零にて醫大の勝利となつた

謝近火御見舞 京城府古市町四十三番地 松山木型工場 電話本局一四九一番

謝近火御見舞 京城府岡崎町貮番地 漢城ゴム工業所

謝近火御見舞 京城府古市町四三 吉岡刀劍店 電話本局三五六四番

謝近火御見舞 京城府岡崎町(古市町停留所前) 崎山齒科醫院

謝近火御見舞 天幕雨具 村松商店 京城府古市町一四 村松武八 電話本局二八二一番 振替京城二七一一番

謝近火御見舞 ボールベヤリング、バルブコック 新田商店販賣店 機械工具、機械用具、設計製作 武谷商行 京城府古市町四十三番地 電話本局二五三二番

謝近火御見舞 岡崎町三番地 稻垣醫院 電話龍山一〇二二番

謝近火御見舞 岡崎町三番地 三八城商會 電話龍山三六八番

皮膚泌尿花柳病 醫學博士 渡邊晋 京城黃金町入口 日本生命裏 診察 十二時マデ及ビ夕刻

京日案內

時計 修繕職工入用 京城本町 鈴木時計店 電話龍山一〇七〇番

中古邦文タイプライター 御希望の方は御知らせ下され御照會あれ 京城府[illegible] シンガー裁縫機械會社

女中 廿五才迄の子供好きの內地人至急入用 電話光化門二六六番へ

裁縫 女子年齡十五才以上 募集 旭町一丁目九八 電本三二九一 野澤裁縫部

恩給 年金 低利 各種 京城府古市町 公債 [illegible] 本店

恩給 年金 低利 京城府古市町六番地 西村合名會社

ラヂオ オンNVV 朝鮮總代理店 京城府 電話本局三四〇六番

謝類燒御見舞 京城府古市町一四 堀内商會 電話本局三九三番

謝類燒御見舞 人夫供給 運搬請負 津留加德 京城府古市町十四番地 電話本局四九九番

セメント石灰各種 會竹瓦其他建築材料一式 上田友太郎 京城府古市町十四番地 電話本局四八四番

謝類燒御見舞 京城府古市町四二 林菅吉 電話本局三〇七番

謝近火御見舞 京城府古市町四十三番地 昭和繩叺製造合資會社 宇部セメント販賣所 電話本局三〇六番 電話(七)又(八)六七

謝近火御見舞 京城繩叺株式會社 堤岩雄 京城府古市町四十三番地 電話本局四一六番

謝近火御見舞 京城菓子株式會社 京城府岡崎町二番地 電話龍山五九二、一〇七八番

總督御認可 朝鮮唯一の 京城自動車學校 開校期日……二月一日 在學生及卒業生ニシテ免許狀ヲ受ケタル者 四月迄ニ約五十名京仁バス其他へ採用紹介ス 京城府黄金町一丁目四番地 京城自動車學校假事務所 電話本局二一二九番 ◇申込次第規則書送ル◇

年末御相談 恩給金融 誠實第一 親切第一 仁川府宮町九拾

三十一日 二月一日 難波謝恩大賣出し 謝恩日には多少にかゝわらず御買求めの御方に御禮を御添へいたします

一圓八十錢を一圓三十錢に 一圓五十錢を一圓二十錢に 一圓二十錢を九十錢に 內地各酒醬油も一割引

醸造元 京城府本町五丁目 難波酒造場 販賣所 難波本店 難波支店

日の丸は梅にあづけておらが春

矢野錦浪氏筆

國境の地方病 調査旅行記【八】

城大醫學部外科教室 金明學

先般駐在所が馬賊の襲撃を受けた處で現在警部補主任駐在所であります。その主任の武田氏は顏白い人で帽子の眉は何十年前のものか知らないが銅緑色になつて帽子の赤い帶が見えない。チロンガーで年中黒服で通すらしい氏は土疾について詳細なる報告書を余にくれました。

警察官といふよりも寧ろ學者的態度のある人で今回の土疾調査の如きも氏名、年齢、男女別、住所、戸數別その他主食物副食物、飲料水等殊に詳しく調べてくれました。殊更副食物中山野の植物類を蒐集して陳列標本までこしらへて余に二十數枚も提出してくれました。なほ氏は對岸支那地狀況も何時か機會を得て是非とも調査してくれるといつて居ました。早朝にも拘らず三里四里の遠方から患者三十余名をことごとく駐在所に集合せしめて居ました。氏を崇拜する住民は自分等の痛みも知るが早朝から此の嚴寒零下十八度の寒さに來てくれるのです。酷寒零下三十余度の流行歌も機事を知らない人がいひ出したことで嚴冬は零下四十度以下で總督府製の零下四十度までしかない寒暖計では駄目だそうです。」

◇　◇

警事で見た患者の少數は例外のものもありましたが實に興味ある點べきであつてこれ等の中幼時から此所に居住して豆滿江の水を飲んで育つたものは一人も罹らなかつたと、民籍上の記録は本病調査の上に全然駄目であることが分つたのです何故ならば朝鮮の田舍に民籍謄本が出來たのが今から十七年にもならないのであるからです。しかして食物は數十年と今と比較して大差がない只一ツ面白いことがあるがこれは後で纏めて述ぶることにします。」

◇

警部を出發せんとする際駐在所で會寧大法教會のドイツ人神父カリスチマス、ヒムメルノ氏が余を訪ねて來ました氏を三年前訪でしかもこんな山間僻地であつたのが意外でありました氏は間島に居た時の信者一家族が會寧に居るといふことをきいて會寧からわざわざ訪問に來たのであるといひました。神父の服裝に地下靴をはいて徒歩で數日前から來たので食物としては朝鮮飯である實に感心すべきことでありましたこれは本當の宗教家であつてその地方に神父として行けばその地人になつて生活をしその地方の固有の習俗に馴染まねばならぬとつくづく感じたのです。私は武田主任に紹介して今後の連絡を頼んだのです。神父は本日是非そこで一緒に泊らうと何回もいひましたけれども普通の旅行とは違つて日程通りに行かなければならないのだから斷れることにしたのです。神父は間島敎化區にもいはゆる土疾なるものがあつて住民は苦戰してゐるといひましたがよく聞いて見ると手の關節のみが肥大して痛みが激しいといふ處から考へて見れば此地方の土疾とは違つて『ロイマチス』でないかと思はれる。臨事で二三の人士が疾患者を連れて來る程りで武田主任に依賴して二人で色々な治療を試みたけれども面倒な田舍の老人等は聞き入れて下されなく、老人のいふことが面白い、どうか私をこゝで殺して下さいとまでいふて居ました。仕方なく午後三時頃雄基を出發して青坪に向けました處ヤット八時頃青坪に着きました。

家婦としての英國の婦人

社會民衆黨中央執行委員長 山田やす子女史

歐洲の大戰によつて英國では約二百萬の青年婦人の超過を招來し、婦人は余儀なく獨身生活を營まねばならないやうな狀態にあります。それに加へて今や

大英國は 上下を通して非常に窮乏に陷り、少數の人々を除いては皆働いてたべてゆかねばならないやうになり、工場に、會社に、銀行に男子も婦人も子供も立働かねばならないやうになつたのであります、それで商業に、政治に、外交にあらゆる意味において、大英國の大發展の基礎を築いたといはれてゐる。ビクトリヤ王朝時代に描れた健實なるスヰートホームといふものは幾分か破壞されつつあるといふやうな結果になつてをります。かつてビクトリヤ王朝においての英國民があこがれのまととなつてをつたものはスヰートホームであつて有名なるスヰートホームの歌は英國のある放浪詩人が放浪しつつあたゝかい家庭の

家庭を慕 ふあまりに出來た曲であり、西洋名曲の一つになつてゐる『樂しき我家』といふ歌は外から歸つて來た夫がストーブの側に暖かさをとりその側に妻が編物をして老人夫婦が雜誌を讀みつゝ孫の相手をして遊んで居るといふ一家團欒のまごひをかいたものでこれが大英國民の理想とせる健實な家庭であつたのであります、

いろいろの意味でこのスヰートホームが破壞されてアパートに獨身生活を續けねばならぬ男女、殊に婦人が多くなつたのでありますが、今猶この王朝時代に築かれた家庭の精神は失はれずに殘存して居るのであります。それで英國においては妻の位置といふものは非常に

尊重され て、家庭においては絶對の權利を握つて居るといつてもよい位であります。妻は家庭を住みよい天國とする事を理想として、食物と住居に一番心を用ひるのであります。それで自分は流行おくれのオーバやドレスを纏つて居ても、家具や食物は實によいものを用ひて居ります。この點は流行にあこがれ、着物や美容にのみ徒らに心を奪はれてをる日本の婦人の大いに學ばねばならない所と思ひます。そして家事的のシステム等が非常に發達して毎週土曜の午後に勤を取りながら市場に買物に夫婦同伴でゆき、如何なる勞働者の家庭といへども皆すみよい生活を營んで居ます

舞姿——木村莊八畫伯筆

皺の多い肌には薄化粧

◇…爪を美しくする法

◇お顏に皺が多いとお化粧しても なほその皺が目について年よりも老けて見えます。その皺を豫防するには若いうちからの手あてが肝要で、つねに皮膚を大事にして手あらい事をしないやうに心がければなりません

◇なほ氣をはればれしく持つ事は若々しさを保持するに必要な事でそれによつてしわのよるのを防ぐ事にもなります、そしてかねがねマッサージを行ふ事は外國な方法としてまた有効でありますから適宜行ふべきであります

◇お化粧の方法としては濃化粧よりも薄化粧の方が目立たなくてよいと思はれます。若し舞臺によつては濃化粧をしなければならない時には極めて上手にクリームをひいてドーランを充分にしてからお化粧する事です。

◇お顏が美しくお化粧出來ると手がかへつて汚らしく見える事があります。手の美しいのはお顏を美しくお化粧したよりもその人のたしなみを見せるものですから、お顏のお化粧が濟んだならきつと手のお化粧を忘れぬ樣にすべきです

◇殊に爪は美しくする事が必要です。即ち爪を適宜に剪んで鑢で好みの形にすり、微温湯の中で爪ブラシでよく洗ひ、爪クリームをつけて皮膚を柔げ、メスで爪の汚い皮膚をはがし、パンスで除き、薄い過酸化水素水にて爪床をきれいにします。

◇それがすんだら爪鑢を仕上げ、仕上げのヤスリをかけ、爪色の濃い方は爪紅をさし、爪磨粉をかけてポリシヤで輕く摩擦しますといい色艶になります。その上に爪化粧液をつけ、爪磨擦液の少量をつけて摩擦すると大へん美しくなります。

童話 小さい寶【上】

福田正夫作　石門七八郎畫

海の向ふに島があるのです。正吉はいつも海邊に出ると、小さい心にその島へ行つてみたいと思ふのでした。そしていつかその島には桜の花が咲いて、そこの山が火を吹いてゐるとを知つたのでした。

その父は漁師でありました。

『島に病人が出來たさうだ、行つてくれといふから行つてこよう』

『僕もつれてつてくれない』

『ははは』

父さんは正吉の言葉を笑つたのでした。

『お前は小さいからな……大きくなつたら連れてつてやるよ』

正吉は父が行つていつ歸つて來るか、そんなことは考へませんでした。大きくなつたら、とばかり思ふと、自分の小いのがうらめしかつたのでした。そしてその日からその島を見てゐるうちに、父のその山に立つてゐるのが見えるやうな氣がしました。

その父は歸つて來なかつたのです。

『どうしたんだろ』

母もゐなくなつてから、正吉はおばあさんにさうたづねましたがそれは心配さうにうなづいたばかりでした。

その母の歸つて來た時、

『父さんはこんなになつてしまつた！』

と泣いてゐるのを見て正吉は父さんがなくなつて、白い小さな箱の中に靜になつてしまつたことをしりました。そして自分もかなしくなつて泣いてゐたのでしたが

『でもこれがおみやげだよ』

と母さんにわたされた小さい紙づゝみには父さんの手で、『正吉のおみやげ』と書いてありました

正吉はそれをそつとふところに入れて、かげの小さい座敷であけて見ました。小さい黑い石が一つ這入つてゐるきりでしたが、正吉はうれしかつたのでした。

それが正吉の小さい寶になりました。

『これは父さんのたましひだ！』

正吉はさう思つてゐるのでした

新映畫

米國FBO會社製作 東亞映畫株式會社提供

『旋風雷電兒』全六卷

主演 フレッド、トムソン氏

配役：

フレッド・ソーンダース　フレッド・トムソン氏

名馬 白銀王　名馬白銀王

シルヴァ學校の先生　ローラ・トッド孃

ロバート・カーネー　ロバート・マツキム氏

バディー　ビリー・バシツ君

ジョン・ハウス牧師　ウイリアム・コートライト氏

梗概 健康に燃ゆる身を名馬白銀王にのせて西部に出沒する快人物フレッドはカクタスヴイルといふ西部の町に現れた。この町の牛耳を執つてゐるカーネーといふ惡漢は嫌ねて上からぬ事をしては良民を苦め、インチキ賭博師を部下にして無智な村民達を苦しめ金を絞つてゐた。町の美しい女教師にまでも魔の手を伸ばそうとして居たがそこへ彼女に同じく思ひを寄せる樣になつた…フレッドが現れてカーネーと怪しいと思つた女教師の弟が行方不明になつてゐるのをフレッドが救ひ出した爲カーネーが捕れたが、フレッドは巧みに打ち解き首尾よく惡人共を役人に引渡したそしてフレッドは女教師と結婚した（寫眞はトムソンとソーンダースとトッド孃の先生）

受験の準備 今晩の課題（答案を募る）

國語（昭和三年平壤高女）

一、左の文を國語文に書き直しなさい。

（眼少しも屈せず再び三版の森集に落手して努力することと更に數千効歩至しから守して宿志の果さるゝも亦遠きにあらんとす鐵眼の志知るべきなり

（二）左の意味を書きなさい

（イ）かひがひ（ロ）名に負ふ（ハ）鳳凰と（ニ）朱の御旗（ホ）堅固の至誠

算術（昭和三年大邱中學）

（１）或る仕事をするに大人では12日かゝり子供1人では18日かゝる此の仕事を大人1人が4日だけ仕上げた後は子供1人ですれば何日で仕上げるか

（２）或の重さは同じ容積の水の重さの8.7倍ある59.67瓦の鐵球の容積は幾立方糎か（但し水1立方糎の目方は1瓦である）

地理（昭和三年普成高普）

（一）近畿地方の鐵道に付いて知つてゐるだけ述べなさい

（二）朝鮮の主なる鑛産物及び産地を舉げなさい

割烹講座 あたゝかいお吸物

和洋割烹講習所 大村文子

いとこ汁

小豆を少しかたい位にしるを澤山にして煮まして、その中へ牛蒡、人參、大根などをいづれも小さな賽の目に切つて入れて煮ます。これは生くさくない方がよいのですから、味の素で程よく加減をして、食鹽と醬油で味つけをします、淡泊で、非常に温まるお料理です。

粕汁

これは、鹽ぶりでも鹽さけでもよろしいのでございます。まづ大根をせんに切り、だしで一寸煮た鯛、鰤魚を五分位の賽の目に切つて入れ、別に酒の粕を二三時間お湯で柔かにしておいてすり鉢でよくすります。それを前の煮立つた鍋に入れてとかします。魚の鹽味が出ておりますから、食鹽と醬油は少々入れて味をつけます。

のつぺい汁

大根、人參、里芋、生あげ、蒲鉾などを、いづれも適當に大切りに致します。それを鰹節で長に煮込みます。中途で醬油で薄く味をつけ柔かに煮上がつた處で、本當に醬油で味加減をして、甘味をつけるために味淋を少々入れてよく煮込みます。出來あがつて味が少したりないやうでしたら、味の素を少し入れます。中途で一度味をつけますのは、野菜の芯まで味をしみ込ませるためなのでございます。が上がりましたら、深い丼に手際よく葛をつけます。

擂身あんかけ

いかの足をこまかに切つて俎の上でよくたゝき、なほすり鉢に入れてよくすります。そしてメリケン粉を少しまぜ合せ味の素をごく少量入れて、一人前づゝほどよくまるめ、おさらにのせて御飯蒸しで蒸します。出來ましたら取り出して小さらに取つて葛の餡をかけて出すのです。もし烏賊だけで足りません時には鷄肉を少しまぜると一層美味しくなります。

名物 朝鮮風俗せんべい　朝鮮風俗の大家三戸萬象畫伯考案　御入用の節は販賣店より

あなごの蒸し

これはあなごならば申分ありませんが、鱧の切身でもよろしいのでございます。あなごならば鹽湯を一寸沸立たせた中でさつとゆでますそれに百合根の大きいのを一つづつはなしてそれもゆでておきますそして鹽味のある器にまづ魚を入れまして百合根を二三片あしらひ葛を餡し金でドしてゆるく擂り上からかけて蒸します。そして二十分位したら取り出し、別に作つて置いた葛のなべをかけ器を小さらの上にのせて熱いまゝ出します。葛餡は味淋を少し煮切つてその中へ味淋の二倍程のだしを入れ程よく醬油で加減して水で溶いた葛を入れどろどろな位にいたします。

名物 リンゴカステラ 本田 中田堂

JODK プログラム

一月三十一日（木曜日）

午前一〇、三〇 氣象概況、各地天氣豫報

同一一、〇〇 料理獻立、日用品値段

午後〇、三〇 お話

同三、四五 ニュース

同六、〇〇 講演『染齒に就て』 高等工業學校教授 洪孝石

放送舞踊劇『校長の娘』 演出

伽倻琴散調と並唱

同七、四〇 ニュース

同八、〇〇 內地中繼放送 時報、氣象概況、翌日プログラム時表

DK特別ニュース

一月も之で終りです。二月十六日はDK開局二週年記念日で此の前後二週間は特に馬力をかけて良いプログラムを編成してファン諸君と共にDKの前途を祝しませう。既に先般來東京及び大阪方面に交渉を重ねて知名藝人の招聘と當地一般の士の出演を交渉し且其他各種の計畫を樹て着々準備を進めてゐます。必ずや此の欄で皆樣の期待に副ふプログラムを發表出來る事と信じてゐます。

將棋新手合（一）

於東京市日本橋區蠣殻町一ノ四 滿吉木將棋所

平手 先 ▲五段 渡邊東一（東京）　△五段 山北孫三郎（東京）

（圖は二六飛迄の局面）

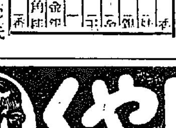

持駒 ▲渡邊氏 ナシ　△山北氏 歩

▲七六歩△三四歩▲二六歩△八四歩▲二五歩△八五歩▲七八金△三二金▲二四歩△同歩▲同飛△二三歩▲二六飛△八六歩▲同歩△同飛▲八七歩△八二飛▲四八銀△六二銀▲五六歩△五四歩（以下次號）

（滿吉木七段講評）

（後手）二三歩と打ち飛車先を受けるのは、隙れのない戰法となつている、此處で昔は、八六歩と突き同形の手段を採つたのである。

（先手）二六飛と、中段に構へるのは先手として當然である。

（後手）敵飛車の位置が極まつたので、八六歩と飛車先の歩を切るのは至當である。

（後手）八二飛と引くのは、昭和案である。

（先手）五六歩と突いて、模樣を繕ふのは當然である。

ラヂオ用 YSB ユアサ蓄電池 乾電池
遞信省・陸軍省・海軍省指定工場 湯淺蓄電池製造株式會社

最新輸着品公開!!
＝輸入部より直接皆樣へ＝
中間元賣省略の爲比類なき此の廉價
特に劇務家に推奨す各三百個限り
型錄送呈
クローム側瑞西製十型 十五寶石入爪石アンクル 非常廉價 金七圓五十錢
クローム側瑞西製九型 十五寶石入爪石アンクル 非常廉價 金九圓
クローム側瑞西製八型 十五寶石入爪石アンクル 金文字板 非常廉價 金十圓五十錢
十八金側瑞西製八型九型金支金文字 極厚側十五寶石入アンクル 非常廉價 金十三圓五十錢
拾五ケ年間保險證 ポリンサ・ツクサ 添付
中西時計輸入部 大阪市天王寺區堀越町 振替大阪八五三四一番
代引內地三五其他五五 前金注文送料不要

くちのどの治療と傳染病予防に 含嗽原液 一滴八十倍 五博士推獎 グルゲル
流感等の傳染病豫防に最適劑
治療に：口のいたみ、口のはれ、扁桃腺、舌のいたみ 口くさ、齒くさ、齒いた、のどのはしかき時 せきのでる時、舌の白くなる（シタゲ等）聲のかれ、むし齒
豫防に：肺結核、チブス、ヂフテリヤ、肺炎 流行性感冒等其他口經的傳染病
▲グルゲル は病者の御家族、看護人、醫藥家 接客業者等の健康者も常用すべき良劑です
▲グルゲル は高貴藥の配合による優秀なる調劑にて爽快な芳香心地よき美味を有す
定價＝
特約販賣店 京城本町 キムラ藥店

皮膚病 最新藥 新生水・新生膏 各藥店

月やく 流經專門劑
◎類似藥中最も信頼の出來る◎
月經止り五六ケ月以內にありては僅かに三四日の服用で容易く安全に流經の目的を達する驚くべき効力を有す。他藥で効なく煩悶せる方は最後の手當として之れから月經藥を買ふ方は失敗せぬ其前に先づ私方へお手紙下さい詳しくお知らせす。
兵庫縣須磨妙法寺川電停西角 發賣元 西山千代藥院
◎本劑の出現は惱める幾多の婦女を救ふ◎

妊娠調節 （A印）舶來の妙器 ベッサリーム
多產や病弱の方が一時的妊娠せぬ樣
東洋總代理店 神戸市磯邊通四丁目 柴田商店輸入部 振替大阪三四五九九番 電話葺合四四四三番

本欄特別廣告取扱 大阪淡路町三 浪華廣告社

登錄商標

たんせき ぜんそく
迅速を尙ぶ痰咳治療
何故迅速を尙ぶか？
それは如何に輕微なたんせき、ぜんそくでも油斷をすると肺炎、肋膜炎、肺結核を併發するからである。されば少しでもたんせき、ぜんそくの氣味がある時は鎭咳祛痰の專門藥龍角散を用ひられよ。
夜服用で一眠り、朝日と共に精神回復速かに本復へ達します。
一時間　二時間　四時間　六時間　八時間　十六時間　二十四時間
龍角散
製法の完備　藥質の精撰　効力の保證
全快
かゝる人は必ず試みよ
◎たんにて常にゴホンゴホンと惱む人
◎ぜんそくにてゼイゼイ息切する人
◎せき頻に出で夜中眠り兼る人
◎流行感冒より起るたんせきの人
◎肺病にて常に力なきせき出づる人
◎たん臭氣を帶び時々血の交る人
◎音聲のかれ又咽喉のいたむ人
◎老人又は病人の虛勞性より出るせき
◎百日せき又ははしかせきの小兒
其他如何ほど頑固なる呼吸器疾患のたんせきも凡そ二三函御續いて用ひらるれば其効果顯著なり
定價 四日分 三十錢　八日分 五十錢　十八日分 一圓　四十日分 二圓　六十五日分 三圓
東京市神田區豐島町角 本舖 藥劑師 藤井得三郎
▽全國各藥店に有り▽

地方銀行にも 實行金利を引下
二月一日から實施
鮮銀低利策の一端

鮮銀銀行は擔て計畫中の地方同業に對する貸出（割引手形、手形貸付）の實行率を二厘方程引下げ來たる二月一日から實施することに決定した　右は從來地方銀行に對する貸出率は最低率が二錢四、五厘で、京城地場銀行に對する貸出最低率の二錢二、三厘であるに對し、二厘方高率だつたのが、今回地方銀行も京城地場銀行と同率まで引下げるに至つたものである　この結果今後鮮銀の地方銀行に對する貸出率は二錢二、三厘の最低率が適用されるはずでいよく鮮銀の低金利方針の實現を見た譯である

需要期を控へ 利下げを促進

鮮銀の地方銀行に對する實行金利引下げ決定は端境資金需要期に直面して頗る好感を以て迎へられてゐる而してこれが及ぼす地方は大邱、釜山、元山、清津地方面で、勢ひ一般銀行貸出金利の低下を見る譯である。即ち各地方銀行は資金需要期に直面してゐるに拘らず米穀安のため資金需要のなく高利な遊資を抱いて惱んでゐた然るに今回の鮮銀貸出率の引下げでそれだけ金利に餘裕が出來、一方銀行預金利下げも實現機運が濃厚となつて來たので、これにつれて貸出利率の低下となり、低金利に誘はれて資金需要を喚起するであらうと云はれてゐる

殖銀の 七分債借替 利下を機會に

內地預金利下は急轉直下實現を見たが、この結果今後の債券市場は殖銀はかねての計畫に基づき七分債借替發行するべく形勢觀望中であるが、近く實現するものと見測さる。而して現在七分債券四千萬圓に達してゐる

京城組銀の 利下げ協議決定す
◇―卅一日午後一時半から

京城預金協定銀行は三十一日午後一時半から京城銀行集會所で委員會（委員は鮮銀、殖銀、一四、商銀、漢銀）を開き預金利下げ問題について協議することに決定した

新關稅と滿洲製糖
復活は依然難かしい
平壤の日糖工場は依然有利

滿洲における製糖工場としては南滿の滿洲製糖と、ハルビンの呼蘭、阿什河の二製糖會社がある。南滿洲製糖は大正六七年の創立で資本金一千萬圓（その後五百萬圓に減資）鐵嶺の甜菜糖工場とジヤバ原糖を引きあてとする精製工場の經營をもつてゐるが甜菜糖工場は大正十五年に一時休止、精製工場も閉鎖して昭和二年にいづれも閉鎖して今日に至つた。呼蘭阿什河の兩會社はいづれも甜菜糖の工場であるが、これ又經營難に陷り、目下休業狀態である。これ等の工場は今回の支那關稅實施の結果、或は復活するに至るかも知れぬと觀測されてゐたが、具體的の稅率によれば、十一錢未滿即ち赤砂までも一擔に七分五厘の差等稅率を課せられるので復活は困難といふことが明かになつた。即ち、粗糖も精糖も一擔に一圓二分五厘の撤廢を受けることとなるので既設平壤工場の滿洲輸出は依然有利な立場にあり、滿洲製糖の三陸糖工場復活は特惠關稅が存續するかぎり望みがないことになつた

京城も 五厘位は 下げやう

京城預金協定銀行が利下げの協議をすることになつたが、この結果は結局經濟的に懸議があるので成行を注視されてゐる、右について某銀行側は左の如く語つた

內地預金の利下げで現行府內の預金率とは非常な開きとなるので、これに追隨して利下げすることは異論はあるまい、たゞ利下率が相當論議されると思ふ今回內地の利下げは乙種銀行が一厘に八厘も引下げたが朝鮮は貯金があり又絶えず乙種銀行が保證されてゐる金融組合もあるので內地同樣の引下げ率を見るのは困難かも知れぬ、併し甲乙共に五厘を引下げることには大した異論もなく纏まるであらう、京城が引下げれば從來の例に徵み地方もこれに追隨し、金融的に利下げとなり、延いては貸出率の低下を誘致することにならうと信ずる

農家は 容易に手放さぬ

朝鮮米の鮮米相場は大阪で仁川白一等二十八圓九十錢臺へで鮮內

貯蓄銀行は 未だ具體化してない
殖銀高久理事談

貯蓄銀行設立は一時行き惱みと傳へられ、最近具體化したともいはれてゐるが貯蓄銀行設立の中心人物と目される高久殖銀理事は廿九日東上途中左の如く語つた、曰く

貯蓄銀行は未だ具體化した譯ではない、東上中有賀頭取から東京政府との間に話があつた位で未だ決定したわけではない問題もあるので、他語することになるかも知れぬ、朝鮮での貯蓄銀行は金組總府の中間に介在して相當困難だらうが私は努力さへすれば採算のとれないことはないと思ふ。たゞ銀行設立が誰の手でやるか決まらぬ內に先走したことは云へないが、株式募集などにも相當苦心を要し現在の經濟では四五月頃に實現するなど千萬速かに決まらないであらう

金組も利下するか
大勢は無視出來ず
當然問題にならう

西鮮各銀行の預金利下げ斷行について聞くに、金融組合では昨年九月本府財務局から通牒して組合員外の預金に對し定期は七分五厘を七分に、貯蓄預金は一錢八厘を一錢六厘に當座は九厘を七厘に利下げを行つたばかりなので、今直に利下げを斷行することは相當考慮を要すると見られてゐる、しかして金融組合中には地方の銀行と組合員外預金に對して金利の協定をしてゐる所もあるからこれ等は銀行で利下げを行へばこの協定に從つて利下げを行はねばならぬ所もあらうといはれてゐるが、貯蓄銀行令が公布さるゝと組合員外の預金は預かれぬやうになり、組合員外の預金は單に貯蓄預金のみとなる、然るに貯蓄預金はごく既利なのでさうなれば金組の預金利下げは自然問題がなくなる譯である　しかし現在定期預金七分五厘、貯蓄預金一錢八厘、當座九厘で金組の理想としては組合員に對しては成く低利かつ安く貸出すことであるとしても、全鮮大勢と逆行することも出來ないだけ、やがて組合員預金の利下げ問題も當然問題になつてくるであらうと見られてゐる

京南鐵社債計畫

京南鐵道では東京において社債七百萬圓を募集する計畫をしてゐるが、これは高利の舊債を借替する爲めで、新債の利子は六分五厘である

金融令後の問題は 無盡業令の改正
と信託令並信託業令

銀行令の公布を經へ金融組合制度整備の具體案を得た本府財務局では、更に今後無盡、會社令等で金融制度の調査をすることになつてゐるが、今後に殘されてゐる問題は無盡業令の改正、信託令、信託業令の公布等で、無盡業令の改正は時勢の進運に伴ひ現行法規の一部に改正を必要とするものである

群小再保が 元受進出
再保不振のため

火災海上保險の再保は危險分散の目的で、契約會社から再保險會社に付られるので保險會社と再保險會社との關係は益々密接になつて來たが、これがため再保險會社と火災海上保險系統が明かに分立しそれぞれ大資本系統に擁せられるに至つた、即ち三井、三菱を背景とする東京海上、明治火災は東明火災再保險會社へ、日本火災その他の火保會社は大日本火災海上再保險へも再保に附してゐる。然るに再保險に再保險し一方有力な外國會社などは、最近小保險會社がそれぞれ大保險系統に擁込まれ、その關係する再保會社に吸收されるので勢ひ再保契約の減少を示すに至つたので、最近これが對策として一部再保會社では群小會社の再保を當てにせず、約款を改正して直接元受を開始せんと目論でゐるものもあり、成行きが注目されて來た

滿洲粟賣行不振

滿洲粟は滿洲の出廻り增加と需要激減によつて投分値切りも利いたが、鮮內は內地古米に押されて賣れ行きは相變らず不振を極め、目下の相場は鐵嶺特選で一袋十三圓十錢を唱へてゐる

ゴム利喰押し

[illegible]

堅實となつた 金融機關
林理財課長談

本府理財課では昨年來銀行令の改正、貯蓄銀行令の制定をなし今回更に金融組合令の改正を行つて銀行の整理をなすと共に地方銀行の合同、整理、大邱銀行と慶尙銀行との合同、鮮一銀行の整理をなし、多年の懸案を僅々一ヶ年余の間に殆ど解決してしまつたが、右に關し林理財課長は語る

鮮一銀行の整理が決まれば大體不良銀行の整理は一段落を告げ今後新銀行令に依つてやつて行けばもうどんな恐慌が來ても大丈夫である、貯蓄銀行の方も有賀頭取が歸つて來れば目鼻はつくと思ふ、一部で貯蓄銀行は採算がとれぬと言ふものもあるがそんな心配はない」

慶東鐵買收公債 朝鮮鐵道受理
新線建設に振向

朝鮮鐵道會社では此の程七百五十七萬圓の慶東鐵買收公債を東京で受理した、右は資源線その他の新線建設に充當する豫定である

大阪市中外棉唱へ（前日比較）

スドリクトミドリング	一月限	一二〇〇	不變
ブローチ	同	一三〇〇	三安
ベンゴール	同	一二三〇	不變

海外砂糖市況

キユーバ粗糖	三月限	二弗三三一分	
ジヤワ糖	月限	一四ギルダ	八分
倫敦糖	同	一二志三片四分三	

鮮銀帳尻（廿九日）（單位千圓）比前日增減

發兌高	一七九〇四	減 一〇五
正貨準備	[illegible]	
保證準備	[illegible]	

日銀帳尻（廿九日）

發行高	一四〇一、九五	[illegible]
正貨準備	一〇八〇、〇	[illegible]
在外正貨	[illegible]	
貸出高	[illegible]	

東京コール（三十日）

翌日拂	一錢五毛乃至一錢一厘
無條件	一錢乃至一錢一厘
普通	一錢乃至一錢一厘

對外爲替相場（三十日）

倫敦	一志一〇片三二分一一
紐育	四五弗一六分三
上海	七一兩二分一

海外經濟電報

倫敦銀塊	二六片一六分三
紐育銀塊	五六仙八分七
英米爲替	四弗八四仙一六分一五
對米爲替	四五弗一六分五
米棉	三十錢安
印棉	二十錢安
ステール株	一八六弗丁度
アナゴンダ株	一二二弗四分三

取引停止
雜貨 張樂亭 ◆府內都染洞三

落穗

銀行が出來ぬ前から朝鮮取引所の取に擬せられた高久殖銀理事はいはく▲有賀頭取と總督的に話をした位で貯金は都合により斷つた▲貯銀は當局の誤解さへ得れば出來ないこともない▲しかし、貯銀の重役は無報酬、責任があるのだから矢張り專任重役を置かなければ理想的でない▲採算の點は苦心を要するが、さういつらやかなんだが、僕の考へでは一割配當位はむつかしくない。よ▲といふ▲具體化した譯でなくとも▲業界の變から▲機運に向ひつゝあるとはいひうるとき▲某銀行總裁が地方銀行へも最低歩合適用▲總裁部で一般に好感▲京城も預金利下げ甲乙共に五厘下げ說濃厚▲下げることに決まつたらうといはないが、その利下げ率が注目さる

株式（三十日）

京取短期

銘柄	寄付	大引	高値	安値
京取 前	[illegible]	[illegible]	[illegible]	[illegible]
京取 後	[illegible]	[illegible]	[illegible]	[illegible]
鐘新 前	[illegible]	[illegible]	[illegible]	[illegible]
大新 前	[illegible]	[illegible]	[illegible]	[illegible]
日產 前	[illegible]	[illegible]	[illegible]	[illegible]
東新 前	[illegible]	[illegible]	[illegible]	[illegible]

大株短期

銘柄	前寄	前引	後寄	大引
[illegible]	[illegible]	[illegible]	[illegible]	[illegible]

株式 つよきよわき

好材料と目される預金利下げもいよく二月一日東京において決行されることとなつた▲しかし株界はこれに對して聊か反應がない▲會社の配當減じや日支交渉行惱み等に對する懸念から出たものであらうが、要は投機資金の缺乏の結果であらう▲かくの如くなので人氣は依然迷ひ氣分で賣方の立場はまだあらたまらない狀態であつた

期米

各市場共當限は安納會であつた▲これによつて見ても未だ古米が過剩して居る事が明かである、即ち內地では各市場共古米の不合格を持ち來して轉々してゐるとか▲古米がダブつき新米は之れ不足氣味は深刻と來ては未だ値頃なんか考へてる時期ではないかも知れない▲殊に政府の大思惑で政府の假設倉庫がバツタリ出つて居る年內で需給開放は容易に救濟する必要があるのである

今後は全く 長袖連の天下

各市場共今前場限り當限は納會となり

株式（卅日） 依然伸びない

前場 昨廿九日後場小弛みの後を、今朝は阪地の小寄りを眺めて寄付一般に底堅く[illegible]

後場 前場小弛みの機先を制し[illegible]

人氣急變し 遂に爆發

利下の恩惠は 議會閉會後か

出動は困難

人氣は戻り賣

洪股投げ退く 氣迷ひ濃厚で

今日の手口

本玉

三十日前場までに於ける百枚以上の建玉左の如し

期米 賣方の嫌氣投げて 新安値に崩る
引際は又跳返す

前場

人氣落着き 漸次小戻す

後場

賣方に利さる 古米の消化迄

今朝買方の嫌氣投げて廿一圓四十錢と更に新安値に崩れた當限が納會一本に六十五錢と廿五錢も一氣に跳返したのは賣米を買緊いて居る手口が此の附近で持米で處げする先物に其の利鞘が取れると云ふ考へから買退する至つた結果である、斯くして賣米を買緊いて居る手口には古米凭れて相場が附安を叩いた所を旨く利喰ひしては戰線を延張する事に重きを置いて居るので現在仁川に停滯する古米が旨く消化されるまでは今後も此期に災なく賣方に利用されるものと觀測されてゐた

當限受渡狀態

各地受渡値段

各地當限受渡値段並にその石數左の如し

大阪三市場休會

京城正米

仁川正米

大豆

釜山正米市況

大豆

期米 仁川（三十日）

	當限	中限	先限
前場	[illegible]	[illegible]	[illegible]
後場	[illegible]	[illegible]	[illegible]

鮮内延べ（前場）

鮮内延べ（卅、後場）

大阪棉花

横濱生絲

大阪砂糖

京城手形交換高

義人俠勇實錄 後藤半四郎 （109）
桃川如燕口演　野口紅涯畫

眼病寺新之丞は敵をうつ身の上であるが、相手は旗本、殊に江戸町奉行稲生下野守と能勢主殿とは親類、それゆえ自分の行方を厳しく探してゐる、さういふ譯で江戸へ迂潤に入れません所から時機の來るを待つ事としてこの上市に潜伏した。自分の實に旦那方が碁を打ちに來る。また時折は碁をさしにくる。素人ばかりですからまことに無邪氣で面白い、從つて無理な事をする○『これは佐兵衛さん久しく見えなかつたね』佐『暫く間の方からあの邊に掛を取つてあるきそれから江戸へ行きましたから』○『さうか、よくここに逗留所の出來た事を知つたね』佐『昨夜チラリと聞いてね、久しぶりで石を持たうと樂みにして來ました、これは先生かね、どうかお願ひ申します』○『時に佐兵衛さん、何ぞ江戸に變つた事でもあつたかね』

佐『別に變つた事もねえが、イヤ人の一生はわからねえもので、思ひも寄らぬ人がお旗本の殿様になつてゐたには驚いた。人も出世によいとあゝも出世をするものか、不思議だね、何でも果報は寢て待てといふ事があるがそれに相違ない、本當に人の出世は分らねえ、どこにどういふ出世の手蔓があるか、驚いてしまつた』○『それは何だね』佐『お前さんも知つての通りわたくしは元郷間の者だ』○『さうさ』佐『郷間に居る時分に郷内といふ總家の先生の家へ出入りをして時々綿を持つて出掛たもので、先生は年を老つてゐて隱居ではないが、老人になると大概道樂はないが、碁をつて居る、丈夫な綿を着るといつてよく買つて下すつたそこに居た仲間といふ仲間が後になつて出世したにはビツクリしたよ』○『大層な出世だな』佐兵衛といふ太物屋の主人が一服のみながら佐『まア仲間さん聞いて下さいお前さんなぞは人間が堅いから浮き沈みをするやうなこともあるまいが人間の一生は面白いもので、もうこれなら生涯大丈夫だとおもつてゐると變な道がそこへ出て來るこの間なんて奴は親のないものだ、若しこれが親があつて見えるものなら長半で逃ひ掛ふ事も出來るが、目に見えないから始末が惡い、さうかとおもふとまた敵といふものがある。思ひも寄らない出世をすることも出來るこれは面白いな。細腰はなへる腰の如し、腰の裏は裏で、腰の裏は腰だ』○『なかくお前さん物知りだ』佐『まぜッ返しちやアいけねえ、マア聞いて下さい、今度江戸へ行つてね飯田町にある萌の處へ泊つてゐた。これもやつぱり吳服屋さんするとニ番町のお旗本で能勢主殿といふ方が、今度上州沼田のお代官になつて向ふへ行くにつき、家來が入用だといつて、家來を連て買ひに來た、出入の婆様の事だから奥に通し、まアお茶を出して、それから綿だの又羽二重だのをお見せ申した、その時わたしがねチヨッとその殿様を見ると、それが今話をした、郷間にゐる時にお出入をした郷內といふ總家の先生の處で仲間をしてゐた仲間といふ男さ』それを聞いた新之丞が、ハッと思つた、こちらはそんな事は心づかず佐『どうだ仲間が一足飛びにお旗本の殿様になるとはまづこれ程の出世はあるまい、然し人違ひぢやアねえかと二度も三度も見直したが確にそれに違ひない、わたしはね、その仲間には四百廿四文貸があるそいつは手拭と下帯を買つた代だが、もう向ふがさう立派になるとアノ貸を返して下さいとはいへない、又勿體ないものだよお旗本の殿様になるとそれだけの威光がついて來る、見違へる譯立派になつたね買物をして歸つたあとで方々聞くと元は中小姓で能勢様にゐた方だが家づきのお嬢様に見染られて婿になり、とうくあれ程の身分になつたとの話だ、男ぶりもいゝ。かうなると男なんぞはどんな目をしてゐても働きさへあればよいとはいへないきれうのいゝばかりで殿様になつた』○『ヘエーさうかね、然し本當の仲間がお旗本になるとは珍しい話だ』佐『びつくりしましたよ』と話してゐるのを聞いた新之丞、[illegible]

京城日報

京城府太平通一丁目 合資會社 京城日報社 發行兼印刷人 小川三之介

内鮮專門家十數氏執筆 朝鮮語獨學の最捷徑書

朝鮮語講義錄

（内容日本語）

月刊 毎月六十錢 一ヶ年…

京城大漢門前 朝鮮語研究會

電話本局一三二七〇番 振替京城一二四七〇番

專賣特許

農林省御指定

トバタ石油發動機

揚水ポンプ

二吋型　三吋半型　五吋型

製造發賣元 福岡縣戸畑市 戸畑鑄物株式會社 九州營業所

朝鮮代理店 釜山府榮町二丁目 合資會社 弘中商會 電話長九三九番 振替釜山九三九番 京城府南大門通五丁目 弘中商會 京城出張所 電本局二〇〇七番

特約販賣店 大邱府村上町 弘中商會 電話長七七二番 京釜線平澤驛前 カネモ商會 電話一〇番

農林省小型石油發動機推奨ニ於テ優良品トシテ… 最近帝國大學農學部ニ於テ御試驗ノ結果…

二馬力型　三馬力型　四馬力型　七馬力型　十馬力型

特約販賣店募集

在庫豐富 各種型錄進呈

船用發動機專任技術者招聘御用相談可申目下準備中ニ付此段御披露候也

宮内省御用達

菊正宗

酒界の權威

發賣元 株式會社 本嘉納商店

米雜穀貿易商 精米業 倉庫業

保險代理業 外米シヤム 碎米直輸入 南鮮鯨鯨肥料

今新井新藏商店

電話長 四四〇番 四六六番 三七四番

産科婦人科

二宮病院

醫學博士 二宮亮吉

瑞穗牌 全乳 模範 ◆宮内省御用 ◆陸海軍御用 ◆各病院御用 ◆學校御用

東亞牧場 大正四年京城畜産品評會一等賞 優勝旗受領 電話本局二五三番

資本金五百萬円

朝鮮火災

本店 朝鮮京城

本店 京城府南大門通一丁目十四番地 電話光化門長七六〇番 振替口座京城二〇五番

株式會社 漢城銀行

取締役會長 白完爀 專務取締役 堤永市

支店 南大門、東大門、西大門、本町、水原、大田、大邱、釜山、開城、平壤、平壤大和町

藥局に等しき責任を持つ弊店を御信頼御用命の程偏に願上ます

京城帝國大學御用 京城府本町二丁目

御指定 赤十字病院 鐵道病院 江頭眼科 金井眼科

大學堂眼鏡店

電本二三七五番 振替京城二二一九番

本店 大阪市南區心齋橋南詰西側南六〇五六

弊店ニテ御買上ノ眼鏡ハ消毒シテ販賣致シマス店員一同毎日數回手ヲ洗滌シ消毒衛生ヲ重ンジテ從業致シマス

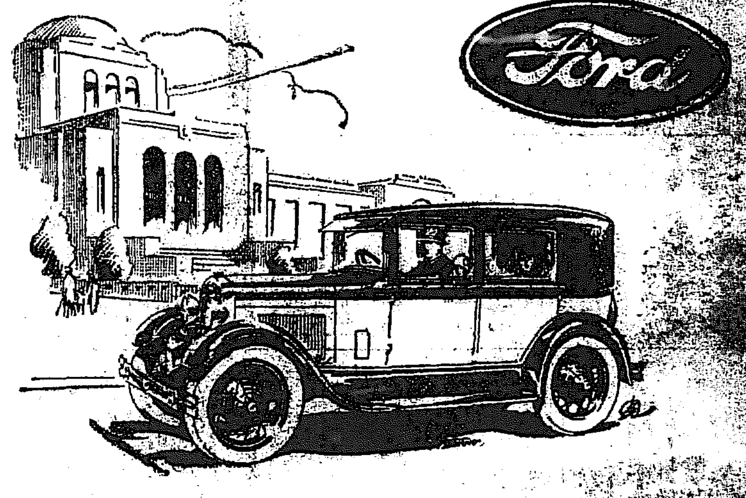

喝采の滋雨を浴びて

江湖の人々が永らく渴望して居た新フォード車四扉セダンは、茲に其輝かしい雄姿を現しました。今や自動車界の全視聽は一齊に此車に聚まつて居ます。

配合の良い二種の塗色や、見惚れる様な細條は勿論、柔軟な座褥、さては室内照明燈から肘掛、衣類掛等の微細な點迄、別誂製の車體の如く到れり盡せりです。

『百聞一見に如かず』です。

最寄の特約販賣店に就き端麗優美な此新フォード四扉セダンを御高覽御試乘の上、其眞價を御體得下さい。

新フォード フォードア セダン（四扉附）

定價 金貳千四百圓也（横濱渡）（バンパー代は別です）

型錄無代進呈

横濱 日本フォード自動車株式會社

みびよじうぶどうしゅ

赤玉ポートワイン

俺は神經衰弱だ！不眠症だ！こくよくよなさる それはいけない まづ早起き！なさい 運動！なさい 日に三度 赤玉！お飲みなさい 即 簡易自宅療法！

宣傳用 卓上瓶 金五十五錢

881

自動車の御用は 電話本局一七三九番

昭和自動車部へ

最新式高級車にして乘心地良く輕便迅速懇切をモツトーとする一タクシーハイヤーを御利用下さい 京永樂町電車停留所前

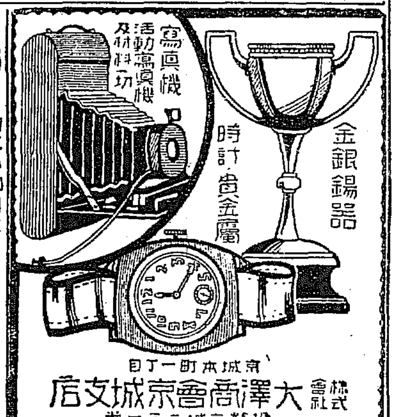

寫眞機 活動寫眞機 及材料一切 時計 貴金屬 金銀錫器

株式會社 大澤商會京城支店 京城本町一丁目 振替京城二三一一番

公認 自動車運轉士養成

朝鮮自動車研究所

效力肝油の25倍

三共ヴィタミンA

下記諸症は、不知不識の間に於けるヴィタミンAの缺乏に因ること多し、曰く 生來の虚弱者、腺病、佝僂病、夜盲症其他の眼炎、小兒發育障碍、榮養障碍諸症等……………… 而して本藥素の補給は一般疾病に對する抵抗力を增强すと稱せらる……………………

詳細說明書あり、御申越次第進呈す 御購求の節は三共ヴィタミンAと御指定を乞ふ

包裝 50球入 100球入 1000球入 の三種

東京室町 三共株式會社 出張所 大阪、臺北、紐育

金銀地金買入

京城明治町 徳力出張所

府立 仁川病院

新任 内科 小兒科 外科 産婦人科 内科 物療科

院長 醫學博士 岩井勝三郎 副院長 醫學士 西野入眞澄 長崎醫學士 青木俊一

農林省指定

大井式莚叺織機

朝鮮發賣元

本庄式製繩機 天下一稻扱機 高北式犁 도가와發動機

咸興大和町三丁目 荒木傳作商店

高熱廉價 經濟燃料

生氣嶺石炭

生氣嶺粘土石炭株式會社

京城 小林藤商店石炭部

資本金57,500,000圓
積立金61,550,000圓

京城府南大門通二丁目

第一銀行

京城支店

震手補償の責任有無で 又もや遞相追及
恒例の小競合ひに終始した
三十日の豫算總會

【東京電話】衆議院豫算總會は三十日午後一時三十分開會、昨日まで鋭く政府に肉迫した中野正剛氏に代つて本日から鈴木富士彌氏が質問に立つといふので形勢いよく緊張し傍聽席は各派議員で滿員の盛況であるまづ前日首相に對する質問を保留した

社會政策的施設をせよ

守屋榮夫氏(無) 四年度豫算をみるに一億一千萬圓の新規事業費中社會政策として計上されたものは僅かに四五十萬圓に過ぎず大衆生活を無視したものでないか

田中首相 社會問題解決については最善をつくしてゐる考へである

守屋氏、朝鮮人在滿問題、ブラジル移民問題について首相と押し問答した次いで

岡崎久次郎氏(民) 震手問題につき鋒先を三土藏相に向け

藏相は久原房之助氏個人に對する震災保證したることありや、また震手善後處理法の適用をなしたことありや

三土藏相 久原氏個人としてはありません

岡崎氏(民) 久原商事の震手に對し久原個人の責任ありやないか

三土藏相 前けあつたが今はない

岡崎氏 いつから無くなつたか

三土藏相 調査の上答へる

岡崎氏 質問を保留し論鋒を久原遞相に向け

久原遞相に向け 久原商事に關係ないか

飛込んだのは財界救濟の爲

久原遞相 三土藏相の答へられた通りである、九年のパニツクのときに飛び出したのは個人のためでなく救濟のためであつた責任の有無は國務大臣として言ふ可き筋合でない

この時政友會の立川氏岡崎氏を指して低能と叫んだので工藤氏飛び出し一悶着起す

岡崎氏 久原本店が震手の適用を受けておるや否やにつきハツキリ答辯され度い

三土藏相 震手の保證を受けたことは世間に知らせないことになつてゐる、折角回復した信用を傷つけ安定した財界に影響があるから

岡崎氏 久原本店は久原房之助一族で持つてゐるから關係ありと思ふ(久原氏答へず)答がなければ關係ありと認める

三土藏相 關係ない、久原鑛業は日銀と銀行との關係で第三者の久原商事などの關係するものでない

岡崎氏 銀行は個人から入つて來る手形を日銀に擔保として差出してゐる久原商事の手形も入つてゐる、而して其の裏書が個人としてゐるから關係あるではないか

三土藏相答へず岡崎氏答辯を迫れば

三土藏相 個人の裏書まで知らねば大臣の職務が執れぬと言ふのは鐵道大臣に汽車の時間を聞くの類である

岡崎氏遂に發言禁止さる

岡崎氏 藏相の無責任を責め泥棒に近い遞信大臣と言ふや、堀切委員長、岡崎氏の發言を禁じ泥棒の發言取消を命ずるも岡崎氏之れに應ぜず依つて

堀切委員長 岡崎氏今後の發言は取消したこととします

と宣す、代つて關和治三郎氏思想善導問題につき山崎次官と二三問答を重ね質問を打切る、この次ぎから各派議員大半退席、委員長も金光庸夫氏に席を譲る

杉浦武雄氏 久原遞相の阿片密輸事件を計畫當時より今日に至るいきさつを詳述、關係文書を讀み上げる

久原遞相 不愉快でも答へた如く全く關係のないことで迷惑に思ふ

杉浦氏 かゝる疑惑の人を國務大臣に奏請した補弼の責任につき首相は如何に考へるか

田中首相 久原遞相はそんな人でないことを信ずる

岡崎氏 疑惑に包まれた身で陛下にしせきすることは恐懼に感ぜぬか

久原遞相 そんな疑念を持つ人は貴君等だけである

この間政民兩派より謝罪行につき罵詈を求め、相互に反駁を重ね杉浦氏質問を打切り、六時十三分散會

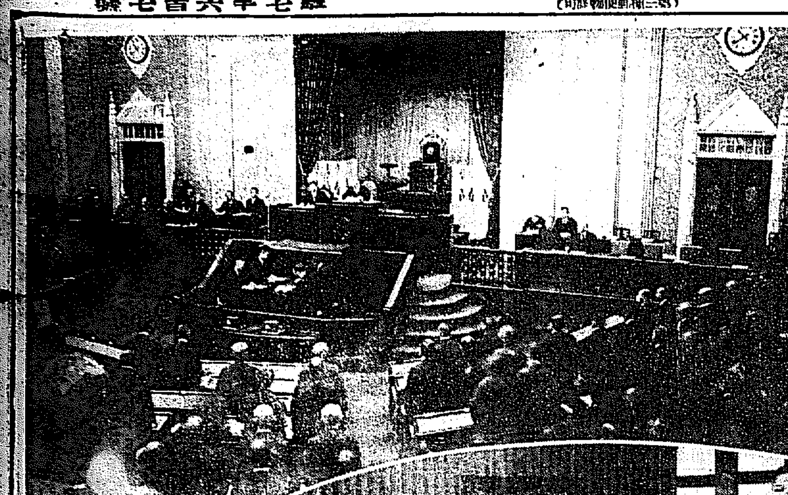

寫眞説明 上 貴衆兩院は久邇宮殿下薨去に對し二十八日の貴族院は日程を變更し全院起立裡に哀悼文を可決 下 同日の衆議院でも各派交渉會を開き、これが議事を議する所あつた

畏くも兩陛下 宮邸に行幸啓
御親子の誠を盡させ給ふ

【東京電話】天皇皇后兩陛下には久邇元帥宮殿下の薨去を痛く御いたみあそばされ、御勅使御差遣はされ、御懇篤なる御弔問をあそばされるが、兩陛下には畏くも三十一日午後二時頃麻布鳥居坂の宮邸にまげさせられ、親しく故殿下に御訣れをあそばされ、御親子の誠を盡くさせ給ふこととなつた、陛下が皇族殿下の薨去に際し、行幸啓あらせらるゝは今回が御はじめてゞ、畏き極みである、なほ照宮樣には御の日に御訣れあそばすやに漏れ承はる

故久邇元帥宮 御靈車發靷時刻
葬儀委員會で決定

【東京電話】故久邇元帥宮殿下御葬儀は二月三日豐島ケ岡御墓所において午前十時半から行はれるが、當日御靈車御發靷時刻等は三十日の葬儀委員會で決定されたが、時刻は御靈車久邇宮邸御發靷午前九時御墓所御着同九時四十五分の御豫定である

讓租案の運命
新黨の反對で氣遣はる
二三四對二一八で下院通過か

【東京電話】中間各政派の反政府的團結成までにはなほ時日がある政府の重大法案たる讓租案に對する下院の形勢は漸次政府に有利に傾きつゝあるもの如く即ち昨日の反對の新黨は二十九日の本會議における東郷實氏の政府反對を第一聲とし、本日の讓租案特別委員會において新黨側委員は野黨側に與した、一方小寺一派と民政黨の反政府派の先頭者はこれまた讓租案反對の色彩濃厚となり結局政府案賛成者は政友二百二十一、新會七、實同三、無所屬三、計二百三十四、反對は民政黨百七十二、明政四、革新一、無產派八、小寺一派三、新黨三十計二百十八(他に議長一無所屬六)即ち右の如くその差は僅か十六票に過ぎぬ、この結果は直に貴族院に影響を與へ同案の前途は益々危惧されるに至りつゝあり政府與黨は極力の反對投票までに形勢を更に有利に展開せんと種々畫策中である

讓租案委員會
委員長は井上孝哉氏 第一日は其儘散會

【東京電話】衆議院讓租案特別委員會第一日は三十日午前十時三十分開會降旗元太郎氏(民)座長席に着き委員長の選擧を行ふ、竹內作平氏の動議により委員長の選擧は投票により理事は委員長の指名によることとなり投票の結果

總數三十六票
二十票 井上孝哉(政)
十六票 降旗元太郎(民)

で井上氏委員長に當選す次いで井上委員長より左の七名の理事を指名す

理事 四方利馬 坂井大輔 木暮武太夫 小山谷藏 清水徳太郎 奥村千藏 東郷實

なほ引續き首相出席の要求があつたが政府の都合により不可能のため十一時五十二分散會

民政黨の 聯合協議
豫算の態度決定のため

【東京電話】民政黨では豫算その他政府提案に對する態度決定のため三日正午東京會館に聯合協議會を開くこととなつた

婦人公民權問題で 內務省態度强硬
與黨に撤回を促さん

【東京電話】婦人公民權問題に關して內務省は自説を曲げず與黨に自發的撤回を促すことゝなつた

地方官異動

【東京電話】三十日發表の地方官異動左の如し

任佐賀縣知事 佐賀縣知事 新庄祐治郎
任青森縣知事(二等) 青森縣知事 吉村哲三
任佐賀縣知事(二等) 佐賀內務部長 楠木錦雄
任鹿兒島書記官 補內務部長(三等) 岡山警察部長 金井佐久
任佐賀縣書記官 補內務部長(三等) 岩手警察部長 三井鐵
任岡山縣書記官 補警察部長(四等) 地方事務官(東京) 安藤狂四郎
任岩手縣書記官 補警察部長(四等) 地方事務官(大阪) 中野與吉郎
任地方事務官(四等) 千葉縣勤務を命ず 地方事務官(千葉) 山田武雄
東京府勤務を命ず 鹿兒島內務部長 下村充郎

文官分限令第十一條第一項第四號に依り休職を命ず

千葉縣知事 福永氏逝去 三十日朝

【東京電話】肺炎にて病臥中なりし千葉縣知事福永尊介氏は三十日午前九時半逝去した、その後任には兵庫縣內務部長關屋および警察部長平田貫一郎氏中より拔擢を見る模樣である

代議士章 變る
徑四分菊花形 銀地に金線浮出し

【東京電話】明治二十三年以來代議士の胸を飾つた淡い臙脂色紋織の代議士章は近年地方の縣會や町會のマークに類似品が多くなつたので新マークに改更することになり三十一日から一齊に新マークをつけることになつた、新マークは直徑四分銀地に金線を浮かせて十三瓣の菊の花を彫取つた堂々たるものである、菊の花といふ譯でなく、つまり花形といふ意味だそうだ

獨大統領より 御弔電
陛下御答電

【東京電話】故久邇元帥宮殿下には明治四十年七月から四十二年まで約一ケ年間ドイツ聯隊附として近衛獅隊においてドイツに留學あらせられた關係上、二十九日ドイツ大統領閣下から 天皇陛下に對し御弔電があつたので、これに對し同日 陛下には御答電を賜せられた

關税協定公文
發送の準備整ふ

【北平三十日發電】日支關税協定公文は國民政府の調印を終へて支那側の發送方の準備をとゝのへてゐる、該公文は支那側の希望により發表せぬことになつたこれは支那側がわが無擔保債務の整理問題に關し國內輿論の反對を恐れたためである

關税協定の 樞府通過は
支那側に好感を與ふ

【南京三十日發電】日支關税協定が樞府を通過したことは支那側に好感を與へてゐる即ち日本が新税率實施期二月一日以前に既定通過せしめた措置は南國關係回復の第一歩を印せるものと各方面より見てゐる右につき支那某要人は語る

關税協定は日本側の批准があれば公文交換が二月一日までに間に合はずとも該通知を以て協定は其の日效力を發生する諒解がついてゐるので新税率實施は支障なく行はれ得るに至つた芳澤王正廷兩氏間の交渉が意見の接近を見つゝある今日、日本の此の措置は確かに局面好轉の一資料たるを失はないであらう

王氏の旨を受けて 交渉樂觀を説く
支那紙の論調俄に一變

【上海三十日發電】日支交渉の成行に關し支那新聞は本日まで一致して極度の悲觀論を唱へ芳澤公使の誠意なきこと、日本政府に撤兵の意志なきこと、など故意に日本を傷つける樣な報道と論説を掲げてゐたが今朝の各紙は俄に態度を一變して『日支意見接近し前途樂觀』等の文字をつらねるに至つた、これは全く政府の命によるものらしく王正廷氏もいよく交渉圓滿解決の可能性を認め各新聞の論調を變更せしめたものと見らる

第三次交渉は 上海で

【南京三十日發電】芳澤公使一行は三十日朝九時發の急行列車で上海に向け出發した日支交渉は王正廷氏等の上海行きを待つて二月四日頃から再開を見るはずである

穩健且つ愼重に 事件の眞相調査
【公州某有力者談】

【公州電話】既報の如く公州市民は何等不當と見られる騷擾とか示威とかの空氣をみなぎらすことなく極めて平靜で、某有力者は語る

今回道廳移轉問題に關連して公州が如何にも物情騷然、暴動でも起る樣に世間に傳へられてゐることは實に遺憾に堪へぬ御存じの通り今回ほど全市が平靜なことはない、彼の大正十一年同十四年の如きは多少常軌を逸することなきやと思はれる點もあつた樣であるが、今日の公州は全然その趣を異にして居る道廳幹部の骨折りによつて鳥致院より群山對岸に通ずる鐵道敷設計畫事業は我々市民もその持株が決定し居り、更に錦江鐵橋も調査の歩を進められつゝあり、その他公州としての施設は着々堅實に進展しつゝある狀況である、若しそれ本道全部の將來を考へる時は、道廳幹部の忠情永遠の大方針が確立され、一致協力して衛業啓發を基調として本道唯一の吞吐港として群山對岸の築港計畫確立の完成を急ぎつゝあるのである、この際道民集中の道廳が他に移轉されることあらばこれにより大問題が停頓することがあるかも知れず、又公州としては道廳所在地として恥しからぬ施設計畫を進めつゝあるのであるから無關心に看過することの出來ぬは勿論であるが、十數年來脅かされて來た市民はすべて研究し盡して居るので、本當の話をすればいづれにか決定したが得策である、併しながら我々は道廳が移轉される筈がないと確信する(少くとも近き將來に於て)故に折角道當局とも協調して將來の施設を進めつゝあるのである。ただ高所大局からみて調査の結果已むを得ざるものであるならば致し方ない、それによつて將來の施設を考へなければならぬことになる、それは當然のことに屬するが故に今●委員を派して確かめようといふに外ならぬのである、たとひ當局が言明せずとも我々公州市民の眞面目な眞剣な態度で將來の施設に努力してゐることが當局並びに社會にわかればそれだけでも滿足できるといふもので、如何にも騷動化したかの如く事實無根の風説を傳へられること は遺憾 の極みではないか

と全市民は委員の報告を待つて極めて穩健かつ愼重の態度を以つて終始すべしとなしてゐる

公州市民の保證に 此際道廳の改築を
陳情員丸山氏語る

忠南道評議員丸山虎之助氏外四名は道の行政區域變更反對陳情のため二十九日夜入城三十日正午宇垣總督に陳情するため本府を訪問したが、一行は頗る興奮の態である、陳情の一人丸山氏は左の如く語る

京城日報で、一日も早く彼の報道をして下さつたので我々は非常に感謝してゐます、決して京城日報をうらんだりするやうなことはありません我々公州市民の今回の行動は公州から道廳を移轉することによつて二萬市民の財產を奪はれんとする道廳移轉問題に徹底的反對をなし一日も早く人心をその堵に安んぜしめんとするものであります公州から大田に道廳を移轉すると云ふことは今迄にもあつたが今回のものとは意味が違つてゐる我々はこの機會に公州市民に安心を與へさせて頂くばかりでなく將來も保證して貰ふため現在の道廳が●改●築で非常に古くなつてゐますから、道廳の新築を陳情することにしてゐます、これが實行されゝば公州市民は建築費の半額を負擔しても良いとさへ決心してゐます

組合銀行利下から 郵貯利下斷行か

【東京電話】昨年の財界恐慌以來殊に二、三流銀行の預金は郵便に集中し郵便貯金の增加いちじるしく、本年一月のみにても約三千萬圓の增加を示し月末には十七億七千萬圓に達する見込みで、銀行方面の預金は減退するので一流銀行はじめ、多くの中小銀行は昨年來遞信當局に對し郵便貯金利下げの實現を要請し來たつた次第であるが然し二、三流銀行の經營狀態改善にともなふ預金の回復を見るに至らざる限り、郵便貯金の利下げはかへつて一流銀行の預金增加を來すのみで、資金偏在を助長するに至るべしとして遞信當局は依然反對の態度をとつて來たものであるが然るにその後徐々に、一流銀行の預金回復しつゝあり、加ふるに一流銀行預金の利下げを見るに至つたので

一、金融界刻下の大勢は郵貯利下げを要望する狀勢に立至つたこと
二、年度半ばの利下げには事務改善上として三十萬圓を要するも年度代りを機會に實施せばこの費用を要せざること

の二理由から當局も利下斷行を決意するものゝ如く、これが研究を開始するに至つた、その結果普通四分二厘、据置四分四厘四毛に利率を改訂し四月より實施されん

茶話

▲最近滿の國際ロータリー倶樂部週報にこういふ記事がある▲現在加入國は四十四ケ國、倶樂部數三千十四、會員十三萬九千五百八人である……ところが今度さらに二ケ國增加の四十六ケ國になつた▲それはギリシヤと滿洲である。滿洲を支那の主權から切り離し、新に一國なりと認識してゐるところに興味が頗く……▲ツベコベ滿洲問題では手を燒いてるお先に世界常識は明白に一國として公認してゐる……▲海外消息ついでにいま一つ最近南洋の英字新聞の一節をご披露する▲これまでアニマルには果實類は一切食はせぬものと聞きめてゐたもんだが、實際はそうではなく▲寧ろ生立ちから好んで食はせた方が發育になり小狗などは蜜柑汁、トマトは大好物とある▲皮膚病やカリエス症などは果實食療法で全治し、毛色の光澤はツヤツヤするそうな▲狐や狼はウリ、西瓜、葡萄など食ひくつて、あちらではお百姓泣かせだと▲……城大醫學部長志賀博士、助教授たる宮脇にワイン心浮かれて飛び込んだのはカフエーガストル・醫學では又ワ醫學研究の名のもとの同人來とてぜひとの懇望、博士快諾、紙質を仰べ上を下へのお饗宴あり『ガストル』とはドイツ語でガストはお客の意……

人

◇松浦鎭次郎氏(城大總長) 內地旅行中の所廿九日午後七時四十分着列車で歸任
◇金瑞圭氏(全羅南道知事) 挨拶の爲め三十日本社來訪
◇有賀殖銀頭取 東上中の處病氣全快二月始め中京城歸城の豫定
◇松井太久郎氏(陸軍少佐參謀本部第二部員) 卅一日夜退京歸東の豫定

會

宮尾總裁招宴 二月一日入城する東拓宮尾總裁は來る月四日午後六時から各關係者を朝鮮ホテルに招待し新任披露宴を催すことになつた

定期敍勳

【東京電話】
府尹 松井信助
中樞院參議 趙鎭泰
陞敍勳四等瑞寶章(各通)
公立高女教諭 清水通政
税關技師 小島又八
郡守 金東淳
府事務官 土居寬申
府技師 清水武喜
陞敍勳五等瑞寶章(各通)

東京貯銀利下

【東京電話】東京貯蓄銀行預金利子協約組合では三十日午後二時東京府農銀行本店に各代表者會合貯蓄銀行の利下げに就き協議の結果左の如く決定二月一日より實行することとし三時散會した

普通貯金年利四分八厘(据置)
日歩 九厘(一厘下げ)
据置貯金四分五厘(五厘下げ)
定期積金四分三厘(五厘下げ)

但し定期積金は大藏省の認可を得次第實行す

東京組銀總會 利下可決

【東京電話】東京預金利子協定組合銀行では三十日午後一時より手形交換所に總會を開き昨日幹事會にて決定した利子引下げの件を可決した

石灰窒素需要

石灰窒素の鮮內需要は年々非常な增加を示してゐる。これは朝鮮の土壤が多く酸性であるため、硫安よりも作物上におよぼす効果が多いからであるが、一昨年の需要七百トンに對し昨年は日窒もの七百トン、電化もの二千五百トン、依越その他を合して合計三千三百トンに上り、本年はすでに電化四千百トン、日窒二千トン、合計六千百トンの豫約があつた。しかも本年は鮮內は勿論內地にも貨物がないといふ素晴らしい勢ひである 鮮內で一般需要があるのは南鮮殊に全羅北、慶南地方で、咸鏡道、忠清南北道等にも相當の豫約を見た、目下相場は日窒と電化の協定により內地では一噸分二十二圓二十錢であるが朝鮮では二十三錢五厘を唱へられてゐる

在米消費增加

奧地 內鮮間の米價値開きが稍少したので目下移出商談は依然捗々しからず各港は滯貨は漸增の有樣であるが某所調査にすれば五十五萬石より六十萬石に達する模樣である然して最近に於ては移出が斯かる狀態では奧地より出廻は著減し農民は餘儀なく在米に喰つき消費增加する見込で著しこの狀況が相元却限稍にするに於ては移出數量の上にも影響すべく觀測されてゐる

仁米營業時間變更

仁川米豆取引所では銀行の土曜半休實施に伴ひ土曜の金錢受渡時間を午後一時までとすることにつき本府認可申請書を提出した。

株式

東株短期後場

	寄付	引値	高値	安値
東新	一兲八	一兲三	一兲六	一兲八

大株短期引跡

大新 八十五圓 (不變)
鐘新 百卅三圓三 (十錢安)
日魯 五十六圓三 (二十錢高)
東新 百六十一圓三 (不變)

期米

各地期米後場止

▲下關二八四三▲桑名十一番二五九八十二番九五▲名古屋休會▲金澤二七〇八▲熊本二七四二▲大阪最終氣配十八圓(二十錢安)

市況

綿布保合ふ

米棉三十五錢安に三品取引に保新合○待ちもの機樣であつたが綿布は市中現物は實需一巡し盛行閑散にて相は保合、昨今氣迷ひ氣配するらしい模樣であつた▲三二一二三九〇〇▲勧銅二三〇〇▲金剛山二一〇〇▲長成二一五〇〇▲國崎一九〇〇▲葉銭一九〇〇▲花鶴一三〇〇▲飛大一一〇〇▲世界島八〇▲月雁一〇〇▲金鼎一一〇〇▲鶴今一一〇〇▲鶴銅山八、八〇▲籠一、三九▲竹八八▲扇面二四九〇〇▲双女二三〇〇

繩叺安

精米所の休業狀態に繩叺の出廻り減じたる繩叺の在荷も品薄を告げたるも需要皆無の狀況にあり相場も四、五錢方下押を見一等上二十錢五、二等十八錢五厘臺を唱へて居るが目先尚一層安見込であつた

大豆騰弱

大豆は東元線と京義線に各々六十車づゝの滯貨があると稱せられてゐるが、鮮內は七十萬石の減收であるため手持筋は何れも先高を見越して腰強く商談は捗々しくない相場は目下雖山十七圓七十錢、長淵同値、金浦汗浦十七圓四十五錢見當

鮮魚保合

京城鮮魚市中相場は前日と變りなく保合狀態を繰返してゐた尚水揚高は三千四百六十一圓二十錢にして貫數は一千七百十五貫であつた(單位十貫建)

▲タイ七〇▲アマダイ四〇▲ベニダイ四〇▲チヌダイ四〇▲コダイ六〇▲モエビ一二〇▲シビ二〇▲ブリ三〇▲カキ七▲サバ一四▲アヂ一七▲ボラ二〇▲アナゴ二〇▲ヒラメ三二▲タコ二五▲イカ三八▲スズキ二五▲アワビ四七▲カレイ一四▲コチ二〇▲イワシ八▲ナマコ(赤)二〇▲上ザツ二〇▲カヂキ四五▲並ザツ六▲カマボコ一六

大阪期米喰合

	賣方	買方	納會	取組高
當限				
中限				一二六九〇〇石
先限				一四七四〇〇石

大邱正米市況

閑正態よ接近に出廻りも相當あり大阪安を入れて氣配張らず內地よりの買注無きと人氣も閑止には底値を付けるものに豫想されて警戒心強く相場も二十錢安の發表二十五圓四十錢仲方二十四圓七十錢であつた

群山正米市況

大阪安移りに移出も目先望み薄しとされて人氣惡化し產地よりの入津米には成行きさへ物さへあり品に依りては二三十錢安を唱へられ丸七三號二十五圓八十錢同四等二十五圓十錢處を唱へて居る

仁川大豆本玉表 (單位百石)

▲根入値 當限中限先限不申
▲取組高 當限五〇〇石中限二〇〇石先限不申
▲出來高 合計不申約計三六五〇〇石

仁川期米各店假合 (單位百石)

當限賣方 ㊇三〇
同 買方 ㊇二㊇二㊄一七㊅六㊈
中限賣方 ㊅四㊄二、八㊅二三
同 買方 ㊆三六㊇三㊈一㊁二、
先限賣方 ㊄一〇、八㊁一㊆一、
同 買方 ㊇八、二㊇二、四㊅七

經濟

全鮮商議豫算
何れも增加

全鮮各商業會議所昭和四年度豫算は大體一月中に編成決定を見たが京城ほか四會議所の豫算は左の通りである

京城商業會議所 歲入出豫算總額十萬六千二百二十五圓、前年度より一萬六千五百六十五圓增

釜山商業會議所 歲入出豫算總額三萬五千四十六圓前年度より一萬四千六十六圓の減

平壤商業會議所 歲入出豫算總額一萬九千五百六十三圓前年度に比し三百五十八圓增

仁川商業會議所 歲入出豫算總額二萬一千三百三十六圓前年に比し千八百九十一圓增

大邱商業會議所 歲入出豫算總額二萬一千八百三十八圓前年度に比し千百四十圓增

群山廻米報 (三十日)

今期の廻米も引續き平均的入津にて一萬餘叺であつた

	玄米	籾
船便	二、一二六叺	四九六俵
汽車便	七、七四五叺	一九俵
牛車便		四〇三叺
合計	一〇、二七四叺	五一九俵

大阪市中在米高

三十日現在高は二百七萬四千五百叺と前日の在米高に比較して二萬三千九百十五俵の激增である

木關特例に就いて

一

從來屢々問題になりおりし木材關稅に就いては、去る十七日藏相官邸において三土藏相以下各關係者出席の上、臨井主稅局長より提出せる關稅調査委員會の案に對し協議を重ねた結果、大藏省案の一致を見たので、二月中旬頃にはいよいよ政府案として議會に提出することに決定したとのことであるが、これに附隨して起ころべき朝鮮木關特例廢止の案に關する成行如何を見るに、朝鮮側が飽に特例を廢止し一般の輸入稅を賦課せんとするに對し、滿洲側はこれに反對し、民の海外發展を阻害するものなりとして強硬なる抗議をなす爲に、仲裁の役に立てる拓務省は、應急の策を發取し、今後三ケ年間だけ特例廢止を延期するの案を作成して、議會中の質問提出および後議院に交涉した形跡があるやうである。

二

今日滿洲材の朝鮮に輸入せられる狀態を見るに原木および製材を合せて年額四十萬尺締、價額約四百萬圓內外にして特例を廢止し從價一割の輸入稅を賦課するとすれば朝鮮側の關稅收入は約四十萬圓の增加をもたらすべき勘定にて、若し滿洲側の主張通りに落着することありとせんか、總督府財政は少からざる不利を蒙るものといはざるを得ざるべく、一歩讓りて拓殖局の仲裁案が採用さるゝとしても、朝鮮側として今後三ケ年間毎年四十萬圓即ち百二十萬圓は當然收入しうべきものを收入し得ざることになる譯である。しかもこの問題にはたゞ關稅收入關係の外に更に大なる問題が含まれてゐることを、われ等は見逃してはいけないのである。

三

輸入滿洲材年額四十萬尺締は左程多額なりとはいひ得ないであらうけれども、これが爲に朝鮮木材界が蒙むる脅威は、決して輕少なものとはいへない。しかも昔致[illegible]とする曾組の擴通は着々その歩の範圍および近き將來に解決せんとする[illegible]入を增加すべく、今にして滿洲材輸入に對し何等かの豫防策を講ずるにあらざれば、朝鮮木材界は今後非常なる窮境に陷るべき運命に置かれてゐるのである。朝鮮は木材において決して自給自足を保ち得ざる現況ではない。たゞ外材の輸入壓迫によりて當然勃興すべき木材界が勃興しないのみである。

見よ國境一帶および咸鏡方面に無盡藏といひうべき森林を備へてゐながら、たゞ搬出の不便と不引合によりて、むなしくこれを埋藏し從く今の有樣ではないか、鐵道開設の必要が治水の完備にあり、治水の眼目が林政の完成にある點より推して、今日我朝鮮に最も急を要すべき問題は愛林思想の普及徹底である。而して一般をして愛林思想を徹底せしむるには、何よりも林業の有望有利なるを知らしむるを必要とするのではなからうか。關稅收入年額四十萬圓の如きは左程重大なる問題といひ得ないかも知れない。然し外材の壓迫により木材界の不況を來たしそれがひいては林政の進步を阻害し遂に一般産業の[illegible]

地方が案外低い預金貸出金利

都會は割合に高い

京 手形交換所調査

朝鮮の金利は預金利率の高い關係から貸出金利が高く更に貸出金利が高いため內地が預金利下をしたら朝鮮も之れに追從する外ないと云はれて居るが、京城手形交換所調査に依る昨年十二月中の全鮮各地の預金貸出金利を見ると左の如くである

▲預金利率

地方別	定期六ケ月 最高	定期六ケ月 最低	當座 最高	當座 最低	特當 最高	特當 最低
京城組銀	[illegible]	[illegible]	[illegible]	[illegible]	[illegible]	[illegible]
仁川同	[illegible]	[illegible]	[illegible]	[illegible]	[illegible]	[illegible]
釜山同	[illegible]	[illegible]	[illegible]	[illegible]	[illegible]	[illegible]
平壤同	[illegible]	[illegible]	[illegible]	[illegible]	[illegible]	[illegible]
元山同	[illegible]	[illegible]	[illegible]	[illegible]	[illegible]	[illegible]
大邱同	[illegible]	[illegible]	[illegible]	[illegible]	[illegible]	[illegible]
木浦同	[illegible]	[illegible]	[illegible]	[illegible]	[illegible]	[illegible]
群山同	[illegible]	[illegible]	[illegible]	[illegible]	[illegible]	[illegible]
鎭南浦	[illegible]	[illegible]	[illegible]	[illegible]	[illegible]	[illegible]
京畿	[illegible]	[illegible]	[illegible]	[illegible]	[illegible]	[illegible]
忠北	[illegible]	[illegible]	[illegible]	[illegible]	[illegible]	[illegible]
忠南	[illegible]	[illegible]	[illegible]	[illegible]	[illegible]	[illegible]
全北	[illegible]	[illegible]	[illegible]	[illegible]	[illegible]	[illegible]
全南	[illegible]	[illegible]	[illegible]	[illegible]	[illegible]	[illegible]
慶北	[illegible]	[illegible]	[illegible]	[illegible]	[illegible]	[illegible]
慶南	[illegible]	[illegible]	[illegible]	[illegible]	[illegible]	[illegible]
黃海	[illegible]	[illegible]	[illegible]	[illegible]	[illegible]	[illegible]
平南	[illegible]	[illegible]	[illegible]	[illegible]	[illegible]	[illegible]
平北	[illegible]	[illegible]	[illegible]	[illegible]	[illegible]	[illegible]
江原	[illegible]	[illegible]	[illegible]	[illegible]	[illegible]	[illegible]
咸北	[illegible]	[illegible]	[illegible]	[illegible]	[illegible]	[illegible]
咸南	[illegible]	[illegible]	[illegible]	[illegible]	[illegible]	[illegible]
東拓	[illegible]	[illegible]	[illegible]	[illegible]	[illegible]	[illegible]

即ち定期では京畿全南の七分五厘が高率で京城組銀、釜山組銀元山組銀咸北の五分五厘が低率、當座では慶尙南北の日歩一錢が高率で元山二厘が低率、特當では全南慶南の一錢七厘が高率で黃海の一錢が低率である

▲貸出利率

	不動產	信用	商業手形割引
京城	[illegible]	[illegible]	[illegible]
仁川	[illegible]	[illegible]	[illegible]
釜山	[illegible]	[illegible]	[illegible]
平壤	[illegible]	[illegible]	[illegible]
元山	[illegible]	[illegible]	[illegible]
大邱	[illegible]	[illegible]	[illegible]
木浦	[illegible]	[illegible]	[illegible]
群山	[illegible]	[illegible]	[illegible]
鎭南	[illegible]	[illegible]	[illegible]
京畿	[illegible]	[illegible]	[illegible]
忠北	[illegible]	[illegible]	[illegible]
忠南	[illegible]	[illegible]	[illegible]
全北	[illegible]	[illegible]	[illegible]
全南	[illegible]	[illegible]	[illegible]
慶北	[illegible]	[illegible]	[illegible]
慶南	[illegible]	[illegible]	[illegible]
黃海	[illegible]	[illegible]	[illegible]
平南	[illegible]	[illegible]	[illegible]
平北	[illegible]	[illegible]	[illegible]
江原	[illegible]	[illegible]	[illegible]
咸南	[illegible]	[illegible]	[illegible]
咸北	[illegible]	[illegible]	[illegible]
東拓	[illegible]	[illegible]	[illegible]

即ち不動產では慶南四分六厘が高率で、東拓仁川の三錢三厘が低率、信用では慶南の五錢が高率で、東拓、川の三錢三厘が低率、商業手形割引では京畿慶南北の四錢二厘が高率で仁川釜山の三錢二厘が低いにこれ、殊に一般利率が高いと見られて居る地方が案外高くなく、比較的低いと見られて居る都會が案外低くないことは見逃し難い點である

日支經濟 提携の根本義 (五)

滿鐵副社長 松岡洋右氏談

五、日支經濟的提携策

遼東、日本の滿洲における經濟は經濟の開發に專念することによつてのみ出來る事であるが、支那側が喜んでこれに協力するのでなければ、有終の美を濟まし得ないことは明かである。して見れば日本としては吾人に甘いしるを吸ふだけが經濟から甘いしるを吸ふといふことは無理な話で、如何あつても經濟の土地および民力をゆたかならしむることによつて、最も密接な關係にある日支兩國民が相互に利益を許り合ねばならぬことも又明かである。

日本が經濟の開發に邁進してからこゝに廿年、過去および現在におけ る經濟と日本との關係を顧みれば經濟的には需要者と供給者であり、しかも需要者自ら投資者となり、指導者となり、企業者となり、經營者となつてその企業を保護し、生産供給の增進をはかり、同時にその需要者として代價を支拂つて來た。かくて日本と經濟とは共存共榮のあゆみを續けたいのである。然しながら吾へはこゝにはゆる共榮共存なるものは、國際主義を基調として支那を第一とし、つ いて露國或は英米その他諸國に利害關係を有する國々と協調してその目的にまい進すべきものと思ふ。過去および現在において日本は或る偏見と誤解誣妄の爲にその眞意を曲られたことは一再ではなかつた。それといふのも日露戰役の結果から日本が專ら經濟開發の獨占を一手に引受けた結果として、そうした誤解も起つたもので、何にもこれが日本の侵略主義的野心があつたとか、又は排他主義であつたとかいふものあらば、これ日本を誣ふるもまた甚しといはねばならぬ然し昔から世界的交通の薄い地方が繁榮した例は恐らくない。この意味において經濟の門戶を開放し資本を誘致することが經濟の發を世界交渉の地位に進むる第一要件であるから吾人はまず國際協調を經濟に實現せむことを力說するものである。これをもつと詳しいへば、經濟において純然たる經濟的見地の上に立つて世界の富を增進し人類の福祉の增進に協力するを目的から、日支或はその他國民とすこし和點を見出さねばならぬといふことである。

この經濟開發の要諦を具體的に論ずるならば、まづ經濟政策を樹立しなければならぬ。若し夫れ文化施設に至つては經濟組織の進步に伴つて必然的に起こる問題であつてこの兩者は唯一無二のものと見るべきものであるからこゝにはこれに論及しない

地方の舊年末金融

大體平穩に稚移か

昨今の金融界は頗る平穩であり資金は市場に充ち居り氣は頗る平穩である、しかも地方に行はれて居るが地方におい ては年末資金の需要が相當に起こり再びコール市場の如きも引締るものと見られて居る。尤も昨今のコールレートは翌日物四厘から一厘にして、コールとしては最低に近い底値を示し、資金は市場にダブついて居る有樣で舊年末資金の需要が地方銀行より相當あつても拒絕して居る狀態である、しかも地方銀行がかくの如く苦境におちた主因は金融恐慌後における資金偏在にあるが、その原因を示せば次ぎの如くである

一、金融緩慢に依る資金運用難の爲め都市の大銀行が地方銀行の預金を拒絕して居る事

一、公社債の値下りに依り投資難におちた事

一、都市銀行は自行の資金運用の爲地方の姉妹銀行を顧る事が出來ない事

右の如き事情が地方銀行を益々苦境におちいらしめて居るが、地方銀行の苦境は單に資金の運用難のみならず預金利率の如きも都會に比較して頗る高利に預かつて居るのでこれが運用も從つて高利に運用するの必要ある

今日 右の如き傾向を示しつゝある事は地方銀行の營業狀態上離る憂慮されて居るが、大藏省當局も右の現狀に對しては過渡期的銀行整理の今日致し方なき處として出來うる限り地方銀行の合同を慫慂して右の弊害をのぞくはづであると

農村金融 依然として緩慢

【勸銀最近の調査】

【東京】日本勸業銀行では全國にわたる各地一ケ所の產業組合四百三十五、聯合會六十より得たる報告によつて農村金融狀況を調査發表する處があつた、これによれば昨年十一月中における地方產業組合の金融狀況は六月以來の緩慢狀態を持續したが十一月に入つては年末決濟期を控へてやゝ融化したるの傾向を示してゐる。即ち貯金によつてこれを見るに十月における貯金の增加率は二分二厘なるに比して十一月は僅に三厘弱に過ぎないが、十一月は恰度農村の收穫期に當たり農家は繭、藷、菜、野菜、蔬工品等の賣上げ收入の外新米の賣却によつて相當の收入を得たはずであるが、米價引續き低落したるため賣控への傾向強く一般に例年の如く多額の收入をうるに至らずのみならず肥料代金、納稅等の支出少からざりしため結局極めて少額の收入超過を見たるに過ぎないが、これ等が貯金增加率の低下した原因も見られるものとされて居る、左に十一月中の農村金融狀況も右によ十一月中の狀況を示せば次ぎの如くである。(△印減、單位千圓)

			增減
產業組合	貯金	六、三〇	一九六
	借入金	八、一三一 △	二五
	貸付金	五〇、六九	九九
	預金	四〇、四九 △	三三七
聯合會	貯金	三三、二三 △	八一
	借入金	三六、九〇	八五三
	貸付金	二四、八五	一四
	預金	八〇、三五一	一、四〇四

都市集中で地方銀行苦境

大藏省の趣旨と反對 益不利な地方銀行

【東京】大藏省當局は金融恐慌後における資金偏在即ち都市集中の傾向を緩和する爲に銀行合同を奬勵すると同時に地方資金の還元を行ふて居るが依然として中央における資金偏在の傾向は緩和されず從つて預金は都市有力銀行に集中さるる傾向を呈して居る、右に對する大藏省當局の方針は都會集中主義を避け地方分散主義によつて地方經濟の獨立をはからんとして居るが

事實 は當局の方針を裏切つて最近においては資金は益々都會に集中して大銀行はこれが資金の運用に苦しみ地方銀行の苦境を顧みる[illegible]

我國の小賣相場は

依然として高い

◇……日本銀行最近の調査

【東京】各國に比して日本の物價が高値を示して居る事は頗る注目すべきことゝされて居るが、日本銀行の調査による東京小賣相場(一百品)の最近二ケ年の指數を見れば如實にその傾向を現し、昭和二年一月に比して本年一月は一パーセントの騰貴を示してゐる。卽ち小賣相場の騰貴は直接庶民生活の不安を招くものであり、當局の下落といふも騰する小賣相場の下落によつて直接庶民が利益するものであるがゆゑに、小賣相場の騰落は頗る注目すべきところとされてゐる。從つて、最近の小賣相場が依然として高値を示してゐる事は重要視すべきものである。昨年末に比較しては數分低落步調をたどつてゐるが左に昭和二年一月と昨年中における異動とを比較してみると左の如くである

	食料品	燈火燃料	平均
二年一月	[illegible]	[illegible]	[illegible]
三年一月	[illegible]	[illegible]	[illegible]
二月	[illegible]	[illegible]	[illegible]
三月	[illegible]	[illegible]	[illegible]
四月	[illegible]	[illegible]	[illegible]
五月	[illegible]	[illegible]	[illegible]
六月	[illegible]	[illegible]	[illegible]
七月	[illegible]	[illegible]	[illegible]
八月	[illegible]	[illegible]	[illegible]
九月	[illegible]	[illegible]	[illegible]
十月	[illegible]	[illegible]	[illegible]
十一月	[illegible]	[illegible]	[illegible]
十二月	[illegible]	[illegible]	[illegible]
四年一月	[illegible]	[illegible]	[illegible]

產業組合の刷新

農村振興の基本だと 政府で業態調査

【東京】山本農相は農村振興の根本策は產業組合を中心とする事業の徹底的改善にあるとなし大いにこれに力こぶを入れてゐるので、農林省においてはこの農相の方針に基づき現在產業組合の刷新發達に努力してゐるが、從來產業組合の運用は組織上に對する內容施設の多く又は資金の融通不圓滑な點が多いのでまづこの方面について根本的の調査をなし、これが改善としてその調査をなすべく先づ全國の地方長官に對し通牒を發し各地方產業組合に調査票を配布して左の事項を詳細に調査する事となつた

一、產業組合出資金の拂込狀況

一、同貸出金額

一、同擔保の有無

一、同貸出金の目的の種類

一、同借入金額並にその種類

右調査回答は農林省に漸次集まりつゝあるので近く一括これが整理をなすと共に、組織の不完全なるものに對してはどしどし監督を加へると共に優良なる組合に對しては機力其推奬をなす意向であると

白頭山麓の農耕地十萬町步

ビート栽培が最適良 十五萬人の移住を容れる

先般土地改良部技師小倉技師一行により茂山郡、甲山郡內一帶の白頭山麓に五百米乃至八百米の高地にして傾斜十五度以內の地にして農耕適地十萬町步を發見された、この農耕適地の利用については土地改良部、山林部、殖產局等で目下研究を進めてゐるが、同地は鬱蒼たる落葉松林で山林部としては然なる

農耕適地 といふ理由でこれを開放することは餘り歡迎してゐないやうであるが、若し火田民の整理に伴ひ火田民をここに收容するといふことにでもなれば山林部としても無論に反對も出來ぬ立場にあり目下それぞれ案を練つてゐる、殖產局としては農務課の三井技師などが主となつて研究してゐるが成北でも同地の利用につい てはすでに調査を開始し萬一火田民を移すとしても火田民本來の農耕法を行つてゐては馬鈴薯や燕麥位しか出來ないから何か他に經濟價値の多い良作物の耕作をと調査を行つた結果ビートは反當り六千斤を生產する記錄を作り得たので大いに期待されるに至つた特にビートは乾燥しても糖分は減少せぬから運搬の點も馬鈴薯や燕麥などより都合がよいので火田民を入れるとか他の移住民を入れる場合はビート栽培は最も注目されるに至つた、

三萬家族 一家五人として十五萬人を收容しうる能力をなは十萬町步に對し火田民を移住せしむる場合一戶三町步として三萬家族となる、火田民の移住などが許可されれば移住適地の一候補地にあげられる模樣である

辭令

京城覆審法院檢事　河村靜水

補釜山地方法院檢事正

今春開催の生糸格付協議會

日米兩國間の生糸格付 問題上重視さる

【東京】世界的問題となりつゝある生糸格付協議會第二回會議は いよいよ春米國において開催の筈となつてゐる、卽ち昨春ニューヨークで我邦ではこれが手續を進めてゐるが、卽ち昨春紐育で開催された日米生糸格付技術協議會の結果日米兩國間の生糸格付問題が重大なるに 至つて一步を踏み出した關係であるが、問題が重大な

性質 を帶びてゐるだけに解決せしむる事はなかなか困難で當然引續き技術者間の研究協議を必要としてゐたが、その後同協議會に出席した米國技術委員長ダッチイ氏より我邦蠶糸中央會長志村氏あてに右の第二回協議會を米國において開催したいと申越があつたので蠶糸中央會では農林當局その他關係の有力製糸家とも協議を重ね日本側の態度につき種々協議に慎重の意見を表明するに至つたので直ちにその旨を移牒しここに第二回會議開催の手續が成つた譯で、これが開催期は四月又は五月中に

米國 においてなすはずで日本よりの代表者は今井五介氏父は加賀山氏等を團長とし以下技術員若干名これに加はつて渡米するものであるが、右會議の成行きは我邦蠶糸業界にとつて最も重大なる關係があるので一般にこれが成行きを注視されてゐる

高等法院檢事　里見寬二

補京城覆審法院檢事　玉名友彥

補大邱覆審法院檢事　山澤佐一郎

補大邱地方法院檢事　大原讓三

補尚等法院檢事　早田福藏

補大邱地方法院檢事　松崎三男

補公州地方法院檢事　大森德次郎

補京城地方法院檢事　谷口韶十郎

補清津地方法院檢事　大槻要

補公州地方法院洪城支廳檢事

補全州地方法院井邑支廳檢事

二十一世紀の京城見物 (三十)

秋洮生

李平・顧子

文中昔とは現代を指し、今とは二十一世紀、卽ち八十年餘後の事

明職をへて、出勤準備の整つたのが午前九時、うちの新らしい自動車にのつたのは李平顧子、古い型の自動車は寛一主人公がのつて館館に出動、彼は江南通りの地下電鐵本社に勤めてゐるので勤理部長である二等部に乗つた新らしい米國製パッカードは二人に提供せられ寛一氏は自分で運轉して京城製の自動車コンゴウセダンにのつていつたのであつた運轉手が三人の爲に提供せられた事は勿論。

このパッカードは群向きの色に塗られた、フエートン型で相當立派なものである亦角型通風裝でプレーキ關係もやかましく、この型は六輪式自動車で六輪共制動、手動のブレーキがかゝるやうになつてゐる

『これ、うちの自動車かい、ほんまに』『當り前ですわ』

『ほう、えらい勢ひじやのう、しかし昔々のり心地がいゝわい、ズスより上等らしいのう』

『當り前ですわ』

『ほう、大した繼薪やのう、一千圓もせうかいのう』

『當たらん前ですわ』

『ほーん、今度は當たらん前ときたなあ、ほしたら一體何ぼするんじや』

『任那製で四千圓です』

『こりやぶつたまげた、一臺金臺お前のおとつさんは何ぼの島かい』

『また島がはじまつたのねエ、お父樣は上等の島なのよ、月俸千五百圓です』

『ありやりや、年と月とを勘違つ』

『こりや何をいふか、わし等の山で米を作らんことには、寛一以下風子にいたるまでひぼしであらうぞい』

『なんて……』

『なんてじやないぞ、こりや眞實の話じやからのう』

『えゝ御尤』

『であらうがな…そこでおい顧子、一體どこへ連てゆくかい今から』

『今日は朝御飯の時龍の吸物があつたのに思ひついて、一寸魚市場の盛況な處を御見せしようといふ話になりましたの』

『龍と相談して?』

『私の胸と私の心と』

『ホーン……まあどうでもいゝわい。ほしたらそこへ行つてつかはすであらうぞ』

『有難き仕合せ』

昔の荒れはてた龍山電車終點附近は今漁港の仰あり、賑しい水揚げの新鮮な魚類が跳りはねてゐる四千噸級の船が列つてくる程の今の漢江は一轉して貿易港再啓して漁港と化し仁川沖でとれたものもそのまゝこゝまでひつぱつて來て川から上げるのが隨分あり、その附近に大魚市場が出來てゐる。その市場は綱張く、一面は江に一面は道に面してゐる、二人の乘つた自動車はこの漢江第一魚市場の鐵門に近い建物の前にとまり、そこに車をまたせておいて容む人も ないまゝに、雑沓と魚くさゝと鬪くさゝとの間をぬつて石壘の階段に出た、ガランドウといひたい程な大廣間には四ケ處にわかれて、おのおの區畫形を作つたせり場があり、小賣商競爭中無數に押しかけて喧々ごうごう、やかましいと耳なりがしさうである

新着案内

帆足理一郎著 宗教と哲學之根本問題 一、五〇
フロイド著 精神分析入門 上下 各一、八〇
同 一、八〇
字野哲人著 支那哲學の研究 三、八〇
浦瀨著 ブーカーワシントン 一、八〇
チューラント著 西洋哲學物語 上下 各一、八〇
エーアリッヒ著 法律社會學 三、五〇
同 野清著 勞資の本質 一、八〇
長谷川如是閑 日本風俗大系 全十二卷
菊池寬全集 全十二卷
平凡社 世界美術全集 既刊
世界風俗大系 既刊
石川啄木全集
現代大衆文學全集 既刊
現代日本文學全集 既刊
世界文學全集

豫約募集

京城明治町 振替京城九九二 森書店 電本局三四二

洗練せる 京城荷札 本町二丁目 (電本二一七七番)

子には守札荷物にや荷札 無事に着けよと祈る親

理想脫腸帶 松葉杖各種 義手足

▲義手足元祖如何ナル不具者モ又セキズイ病モ器械應用ニテ治ス

◎患者用松葉杖一組金參圓五拾錢ヨリ六圓五拾錢マデ各種御用命ノ節ハ脇下ヨリ床面迄ノ寸法御通知ヲ乞フ

專門製作 高野義肢製作所 京城長谷川町(公會堂前向) 電話本局九一一 一三六番

官製の補血強壯劑 蔘精(人蔘エキス)

朝鮮總督府專賣局製造 元賣捌所 京城 共生堂

オレンヂ石鹼

三共特製の一般向石鹼

品質優良、實質本位

3個入 6個入 (1ヶ20錢)

本舖東京室町 三共株式會社

關西代理店 大阪 博勞町 吉岡合名會社香粧品部

皮膚新生藥 デシチン

糜爛せる皮膚、痂膿せる外傷を迅速に治癒せしむる外用藥

獨逸の學者により創製されたるヴイタミンA外用藥にして、創面の分泌を乾燥し、肉芽と表皮とを新生する作用が極めて迅速なるを特長となす。

凍傷・火傷に

因る潰瘍に對しては從來の何れの軟膏劑よりも優秀なりとの評を專らにせり、愉快に奏効するのみならず治癒後に瘢痕を殘すことなし

痔疾には軟膏の外にデシチン坐藥あり

獨逸デシチン製造會社 總代理店 田邊元三郎商店

日本醬油商標

實績

▼ ▼ ▼

全鮮品評會に於て三回續いて最高優等賞を受領しました

京城市內販賣品審査會に於て內地本場醬油を凌いで最高點を獲得いたしました

東京市販賣品審査會に於ては九拾六點八分の高點を得て居ります

全羅北道

靈岩水電 交渉特別委員會

多木氏の警告書に對し 緊張裡に協議す

東津水利組合貯水池工作物を利用する靈岩水電問題に關し、南朝鮮電氣會社と東津水利組合との協定成立後突如組合評議員の一人たる多木久米次郎氏が調印反對の警告書を發表し茲に去る廿八日午前十一時半より東拓樓上にて、組合評議員交渉特別委員會を開催したる處、委員は既報の如くであるが、同日は委員、森山(右近商事)伊藤(柳富農場)新谷(東拓)藤東(東津農場)本谷(石川縣農場)組合側、亥角組合長、高田出納役千田技士長の諸氏出席し頗る緊張裡に論議し多木氏の警告書に對する三ケ條の打合事項を決議して午後四時半散會したが、多木氏の警告書および之に對する亥角組合長の辯明は左の如し(裡里)

多木氏の警告文

組合永遠の利害に關し 背信的行爲である

謹啓此水電問題については全く猿聯的に干渉態度を向けて以て今日と相成り而も小生帝國の事も之れが對策について研究の爲め組合長及各位の諒解を得て歸國致したるものにして決して私用のみの爲めに歸國致したるものに無之而して不圖も危險なる急性肺炎に罹り爲めに苦衷の中にも餘り急迫に小生の意見を徴せられ候につき組合將來の爲め一家の利益を顧みず仁俠的に工事期間二ケ年を除く跡五ケ年間に百萬圓而も事業經營して年八朱以上の利益を擧げ得る場合は八朱以上の利益に對する三割を組合に提供可致旨申出したるに對し組合長は一時此の旨を徴出せられたる趣を以て喫緊の爲めに兩三名御出張の御沙汰さへありしに不拘中途より其意志を飜して以て電氣會社に對し原案の如く電力數を基礎として一キロに對し一ケ年四萬五千圓を…

供せんとする小生の發俠的行動を無下に辱しめて以て組合の不利を敢てするが如きは大臣以上の保護を以て可憐なる地主に臨まる組合長の處置として實に悲しむべき次第と申す外無之候…

右及警告候也

昭和四年一月二十三日 東京市 多木久米次郎

組合評議員

東津水利組合長 亥角仲藏殿

亥角組合長の辯明

漠然たる申出では 如何とも仕方なし

組合の水源貯水池の水を利用する水力電氣問題に關しては過日電氣會社との協定條件が評議會に於て終了せられ次で會社側との間に無事協定を終つた、然るに當該委員は多木久米次郎氏から初め局を經て會社側で提示した基礎的條件ですら反對であると共に最後に協定になつた條件の如きは組合に取り甚だ不利益な條件で絶對に反對であると云ふ…

局に申出たが當局では多木氏の云はれる如き漠然たる申出では如何とも取扱の仕樣がない、又此電氣問題の解決は急速解決の必要があり漫然之れを引延ばすことの出來ぬ事情がある…

一、適かに多木氏の渡鮮を切望する若し困難ならば權限ある代理者を派遣せられたい

二、當局に對し水電問題の手續を採られたい、但し詳細なる計畫は速急に提出困難ならば少くとも實行案の概要を明にせられ度

三、組合に對し補償金の引受其他に付き右と同時に契約せられたいと云ふのである…

勸業模範場 裡里に新設 支場

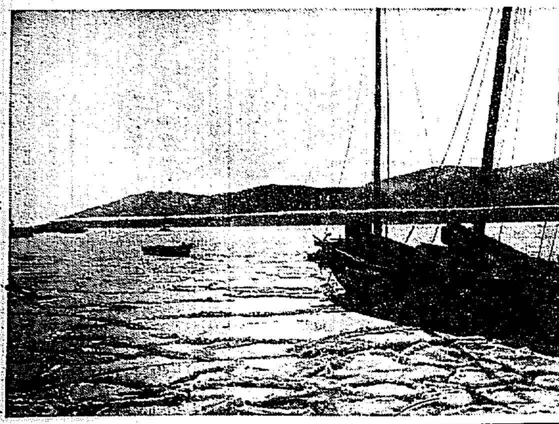

結氷した雄基港 (十六日撮す)

給水制限 撤廢 一日から夜間も給水

群山府上水道は一昨年來四季を通じて夜間斷水の給水制限を續け來たつたが…(群山)

群山から

忠清南道

大田から

咸鏡南道

印工と牛車 同情罷業を決行

次で靴工と洋服職工罷業 罷業團の魔手延ぶ

元毎も飛沫

新勞働團體を設立

いつになつたら

全羅南道

新築される大邱署

場所は現廳舍の筋向か

大邱から

慈善鍋好成績

辭令

晉州小學校改築

平安北道

嫉妬の放火

亭主と情夫を燒殺さんとす

京城通信

公州の道廳

京城 一記者

慶尚南道

初登廳から 瓦電問題を協議

期成會の幹部も揃つて速進方陳情

全羅南道

全南雜爼

不良少年の惡戲か

殴つて逃ぐ 妙な支那人

地方集會

地方人事

株式名義書換停止公告 昭和四年一月三十日 株式會社 朝鮮殖産銀行

痔疾專門 入院隨意 京城肛門病院

指定旅館 赤田屋 咸南興南驛前

優等清酒 牡丹 原田吟醸

中島病院 內科 小兒科 院主 中島貞信 入院隨意

未だ世界に類例なき 生殖器障害 神經衰弱 特効藥 聯合ホルモン 最新製劑 コムポルモン

花柳病科 丸尾醫院 新町入口(並木町六八)

土木建築材料 角野商店 釜山府幸町二丁目

平安南道

寄附金問題で議場紛糾す

寄附者の意思通り處分

南浦商議評議員會

鎮南浦商業會議所評議員會は廿九日午後二時半より同所において開催、出席者十二名川添會頭議長席につき第一號案昭和四年度歳入出豫算案歳入總額一萬二千三百九十圓歳出總額一萬二千三百九十圓は〔illegible〕

一、家庭工業の振興策及工業原料の製產、附工業研究所又は工業傳習所設置の件 原田貞輔氏提案

二、生活必要品たる燃料を府民に最も低廉に供給すべき方法 築谷實氏提案

一、青年會を振興するの件 中山當一氏提案

一、刑務所製品販賣上に關する件

についてそれぞれ提案者の說明あり內容類似のものは一括し全部を分離した小委員會に附託することゝなり同四時半散會した（平壤）

合財袋

◇平安南道郡守會議は二月廿九日道廳會議室に於て開催さることに決定したが森林組合聯合會豫算三千餘圓は之れを〔illegible〕

◇价川警察署では管內の住友林業所伐採其他の林野警戒に伴ひ野獸の警戒甚だしく農作物を荒すので去る十九、廿の兩日射手警官十二名、地方民十名、勢子地方民二十名を二隊に分ち野獸狩を行つた結果猪一頭、獐六頭を斃した外も一頭を射たが負傷した儘逃走した

◇…長野縣〔illegible〕

開城署寒稽古納會

〔illegible〕

村田さん泥棒に見舞る

〔illegible〕

普校側の新入生拒絕

安東中學校から通知

〔illegible〕

盜電から火事騷ぎ

〔illegible〕

大豆市場閑散

〔illegible〕

不況對策研究會

〔illegible〕

不況對策研究參考資料 平壤商業會議所提出

一、平壤內地支中小商工業者對立作用の中心に及ぼす影響

二、一般購買力と平壤中小商工業者との關係

三、購買組合の設置に伴ふ市內中小工業者との關係

四、現在市中小商工業者の資金問題

五、市內商業に關せず一切關稅を廢止し現金賣買斷行の能否

六、地方生活の安價と官衙及大會社の利用問題

七、支那人勞働者使用問題

八、市內に中小工業を獎勵發達せしむる方法として產業委員會設置の適否

「二宮一次郎氏提出案」

一、諸官公署購買品は主として濟商品を需要せられん事を總督府に要望の件

二、平壤に於ける諸手形の交換を向ふ一ケ年間現狀通り銀行へ延期方要望の件 廣井千枝氏提出案

一、電燈、動力及水道料金の低減並にこれが設備充實を平壤府に要望するの件

京畿道

仁川のかるた大會

二月十一日 漣會主催で

〔illegible〕

仁川學費豫算查定

〔illegible〕

仁川雜俎

〔illegible〕

滿洲

特產商續々倒產

支那側で打開策攻究中

〔illegible〕

黃海道

沙里院から

〔illegible〕

沙里院の火事

〔illegible〕

品質第一 登錄商標 價格最廉

例年通 印入タオル 大特價豫約引受開始致しました

ツルワ印タオル

發賣元 大久保眞敏商店

京城南大門通三

(大阪朝日販賣店横入)

常盤旅館

電本四〇七〇番

入院隨意

內科

紫外線及電氣療法

高永珣內科醫院

醫學士 高永珣

貞洞廿二番地・電光一六二六番

(西大門電停より貞洞入口)

農工業用

デンマーク 石油發動機

三ケ年間保證付 發動機製造發賣開始

型錄無代進呈

各馬力豐富製作在庫

特約店代理店募集

登錄商標

清水式 精米機

朝鮮製作所

月賦販賣ハ申込順

デンマークオイルエンヂン東洋製作所

朝鮮大邱府八雲町

八谷工場機關部

振替京城二一〇四七番 長電話三三三番

資本金 五百萬圓

一、當會社は確實を本旨とし御便利に業務御取扱可申候

一、當會社は損失を公平且つ迅速に支拂可申候

電話又は御一報次第社員參上可仕候

日本共立火災保險株式會社

本社 京城出張所

取締役會長 原 錦吾

東京市京橋區南紺屋町二六

京城府本町三丁目三九番地

電話本局一五六六番

出張所長 三鍋才次郎

鮮內代理店所在地 京城、平壤、仁川、釜山、大邱、大田、群山、木浦、全州、裡里、江景、鎮南浦、新義州、元山、咸興、清津、城津、羅南、沙里院、海州、開城、水原、統營、馬山

玄米入 こうらいやなぎ ほうじ茶

高麗柳

京城 水月堂

電光八六六

上等て安い

明太子

おもとめの場合は是非御照會下さい

成興大和町三丁目

尾上商店

創立明治參拾貳年

倉庫業兼營

京城府南大門通貳丁目百拾壹番地

株式會社 朝鮮商業銀行

頭取 朴榮喆

副頭取 和田一郎

支店 京城鍾路、同南大門外、同本町二丁目、同東大門、仁川、平壤、群山、全州、裡里、釜山、元山、清津、沙里院、新義州、大邱、鎮南浦、咸興

出張所

內科胃腸科 小兒科 肺病 神經病

北島醫院

京城本町四丁目百五十五番地(電話本局二一七四番)

驚クベキ特効藥

酸素丸

胃腸病、心臟病、神經衰弱、一般衰弱、貧血、血の道、子宮病、産後の諸病、ヒステリー、月經不調、月經時の疼痛、尿道狹窄、慢性淋病、慢性消渴、常習頭痛、常習便秘、肩の凝り、脚氣、尿病、胃病、淫萎、咳喘、又ハ眩暈、バセード氏病

定價 七日分一圓、十五日分二圓、三十二日分四圓

南滿洲本溪湖

酸素丸製造元 中西亮

振替大連三四五三番

京城本町二丁目

京城名產

三色羊羹

本舖 永田亭

電本八六五番

銘酒

ワカマツ

釀造元

若松商會

大邱府 電話長二一九番

京城出張所

京城櫻井町 電話本局七九五番

藥種賣藥卸專業

月刊時價表及營業品目表進呈

釜山辨天町一丁目

合資會社 大黑南海堂

大

ホシ大ソース

ガラナサイダー 自然

鳶 お茜

アカネ

次取 本町二ノ四九 電本一七九四

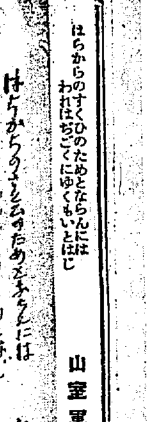
はらからのすくひのためとならんにはわれはぢごくにゆくもいとはじ
山室軍平氏筆

色眼鏡に依る無題

花田緋紗夫

矢崎千代二氏のパステル畫百六十余點が東京の三越で廿一日まで陳列された、それについて東京朝日に次ぎのやうな記事が出てゐる。『矢崎氏が京都で親しく寫した御即位式の盛儀御儀の寫生を中心としこれに東京附近數十點を加へたもので、あの明朗な愉快な色彩がどれ位古の御大典を描くに適當してゐるかは一見すれば直にわかる點で、殊に拜觀の光榮に浴しなかつた我々も氏の筆を通じて御盛儀の雰圍氣分を幾分でもしのぶ事の出來たのは幸である。更に東京および伊勢各地の風景描寫を見ることが出來たらばとそれだけが惜まれる。東京の風物を取扱つたものも結構だがこの次ぎには鑑賞されてゐる各區の特色や、巷に街路から見たものでなく例へばカフエーあるひは劇場の内部その他はげしく移り變る現代の生活を描寫なく描いてもらひたいと思ふ』

× ×

種々な文獻で朗かに綴られた心持ちではあるが一種々な皮肉が伴つて來て私を驚ましめた。

第一矢崎千代二といふ人のヌカりないこの展覧會の企てが目立つて感じられる。矢崎といふ人の色彩は明朗な愉快なといふ觀察が、現在私の持ち合せてゐる觀念とは大いにチガッテゐる。多趣な色彩は用ひられてゐるが、主調を貫く統一がなく、その上に鮮やかな色調ではあるが不快な感觸、そんなものからくる嫌惡さを私は感じてゐたが最近氏の作品に接しない私であるから斷言は出來ない。然し鑑賞者がこの古い畫風の大家に向つてこんなアッサリさで愉快なと用ひることはかへつてどうにもならぬあきらめからの皮肉として響きを私は感受させられるのである。續いて『更に東京および伊勢各地の風景描寫を見ることが出來たらばとそれだけが惜まれる』とが持つてゐるその印象を鑑賞者が持ち合せながらから附加したとすれば皮肉を一層つのらすもので、よくもゝ批評にはこの手があ大體矢崎氏の作風に今日まで傾向ふ大上段に美術批評を仕向けるといふことは先輩であり、老人?であるといふ點において無理なことゝしなければならないので鑑賞者が斯様なあきらめを綴る讀む方の心持ち次第ではうんと皮肉にも感ずる場合があるので、若しこんな場合に他の繪に對照だと作者が信じてゐるやうな傾があつたならば作者はその色彩法の進展を休止狀態に陥くことになるであらう。ところが休止狀態の老人をつかまへてこの鑑賞者は『東京の風物を取扱つたものも結構だがこの・・のみには（と、とんだおせつかい氣分で）壓されてゐる各區の特色や、巷に街路から見たものでなく例へばカフエーあるひは劇場の内部その他はげしく移り變る現代の生活を描寫なく描いてもらひたいと思ふ』と追加してゐる。

× ×

鑑賞家が批評のそゞろあるきをしてゐても周圍はグイ／＼進展してゐる。都會を腑瞰の鳥瞰圖といふやうなものにしろ此都會の激しい推移が作家の心境次第では表現出來ないわけのものではないのである。然し矢崎氏の作品百六十點も並べて見てゐたら鑑賞者のこの註文も出るであらう。かやうな外觀に立脚してゐるものは外觀による註文を受けなければならぬことになる

鏡はここに止まらないことでもある。又鑑賞にのみ限つてゐない。こんな人々が鑑賞に對するブレーキでもあるだらうが可成り迷惑な場合も間々あることである。最近が『小城湛氏記念佛展』なる記事が同紙に出てゐてその冒頭に『赤い屋根、黄色い壁、かはいた光に浮き出された緑の丘や木、漂ふ佛蘭西的作品といふ場合、よくかうした異國風景に接する。』と記してあるがこの純さもやり切れない『一面の眺めであらねばならぬ』（この種の繪はその構圖や取材が似てゐるばかりでなくその技法も實に『陳腐』したもの（である））今日多くの洋畫家の仕事も企てられ過ぎる感があるので時々手もない奇異にうたれることのあるのをあわせてこの三種の眺めを綜合して私は別な一つの道を（あたりまえのことながら）感ずるのである。

或日の會

中村鳥堂

二

そしてスミスのローマカトリックが落選した際は、ローマカトリックのスミスが大統領になつたらローマ法王がアメリカの國事に口をいれる憂患があるからだつた。話はイギリスに立戻つて、こゝでは例の演説のする口寄せや、獨演説が長々と講演された。同人會の特色はこゝとうなづかれた。

夕食は三品ばかりと西瓜と珈琲で切上げて、テーブルは室外に運ばれ、會は會員の椅子でギッチリ詰つた。五分演説に先立つて死亡會員の通知があり、次ぎにこの日生徒永眠の報で懸命にゐる一會員から次ぎの會に延期することのできない緊急動議が來てゐるとて、それが讀み上げられた

要旨は生の石花を食ふとチブスになつて死ぬといふことであつた理由は石花の寒壁に人蟲をぶつかける、その人蟲中にチブス菌がゐて石花の腹のあの黒いものの中にはゐる、だからそれを食ふとチブスになる、そして死ぬといふのであつた。この緊急動議は後にさる老醫學博士でこの前朝日の歐醫會にも出席された方の輕い瞞バク、若くはさう勸れるにもおよぶまいとの勸めの演説があつた、がともかく同人會員となると、かほど親味な友情を持つものであることが感謝される。

五分演説は老練な幹事の指揮の下に、能辯の神野岩三郎君を劈頭に、次ぎから次ぎへと敏速に運ばれた。獨演説も出れば、佛蘭西演説も出れば、佛蘭西の凡説も出た。乳房の祕密といもう打つた八氣たつぷりの演説も飛出した。總てはそれ／＼に獨特の研究の積まれた新しいものであつた。夜の十時になるまで樂んで大に智識の糧を得た。これらの議論はやがて同人會報として同人にくばられる。それも月々の二圓五十錢から支辨するとの事だつた。

かうした會が京城にも一つあつていゝやうな氣がしましたからお知らせする次第です。東京のはもう十年以上つゞいてゐます（完）

美術界

パリーで藤田嗣治氏が往訪の日本美術に對つた「・・・」

◇日本の繪は世界で一番よいものだ、東洋の繪といふものも素晴らしく洗練されたもので、あの位繊細の鋭敏な繪は世界中にない

◇パリーへ來て三年や五年でデラン、マチス、ピカソ、ウトリロなどの一番よい所を、人に氣づかれないやうに、こつそり盗んで、うまい繪を描からたつて無理な話だ。それは自分のものでなく、人の受け賣りに過ぎない。それに君！御刺身と鰻丼と雲丹をまぜて御馳走を作らうたつて出來やうはずがないじやないか

◇頭に白雲を出かし、大風呂をがちりながら育つものが、バタやチーズで大きくなつた人間と多少違つた仕事をするのは當然だ。

◇友達には一日十八時間も勉強するのが居るが私は十四時間がつゞに過ぎない、

大利根夜話

六　蚊西葦男

はやり唄『一つと出たわいな』を十二までも綴込して、一座をアッといはしたのは、それから數分後であつた。

その手際の鮮は丁度私の右手筋向ひで、そこからあがるドッと笑聲は酒興をそゝるに充分であつた。相田の悪太夫は出る、白鷺が飲かす、發江の如くやうな聲ではあるが、發江小唄かをやり出す、石山は兵玉を左右に振つけておいて、腰をやるのかと思へば、『堀の王者踊』を勘所丁寧に數へてゐる。若い者は堀入格と納まりかへつて、ニヤリ／＼盃をかされてゐる。

彼女は、こうした一座の男女の醉合具合を見て取ると、出入り口近くに寂しく一人でゐる私のそばにノソ／＼やつて來た。そして少し突つ醉戯に『恋こう見えても藝者よ、藝次と申します。以後何分よろしく……』乙にからんで、先刻の話きを話題にしながら、ソーッと御酌をしてから、

『あなた何か仰ひませう――』

『へン、無細工な顔ではお前と同じ位さ、顔なんか一つだつてあつて堪まるものかい!!』腹の中で思つただけで、ツケ／＼いつて除ける氣概はもうとつくの昔に捨てゝ、否むと負ふとに取銘してる私は、此席でなら何を叱つても笑はれもしまいと唄を括り、取つて置きの『關出山』を唸つた。もう一つ／＼と強請まれるまゝに、紀達をやつた。都々逸も眞似て見た。『貴郎、そういつちや失禮ですが箸にならない咽ね』

『箸にないとは何だ――こんな色男を前にして……』

『だつて……全く変遊いた――ねえ――』

『何がねえ――だい、今度はお前一つやれ！』

こんな風で、酪の廻るのは馬鹿に早かつた。しかし飲んでも、飲んでも醉一人として閉口垂れぬばかりか、然にこう、當意即妙の歌品といふ奴で、時は秒なり、御座は一景十里、河又沼の水鄕、八人は八人ともすつかりよい氣持ちになつて、この宴に仕るまでに、習ひ覺えた唄といふ唄、藝といふ藝は一つ殘らず剥ぎから／＼と、さらけ出されていつた。やがて自轉戯打と鉛打つた御中の激話が始まる頃には、此家の女子供から板前、下足番に至るまで、家の入口に一固りになつて寄席にでもいつた氣でニヤ／＼しながら拜聽して居た。

佐賀藝者の面々も、すつかり御株をとられた姿で、たゞあきれて居た。

十六七盛の、小唄い、茶羅がかつた、遊い、田舎に珍しい、軸物や道具の儀はつたことも、逸には趣と、タバコのけむりと、人いきれとで、發振裕のムン／＼した部屋に満たされて行つた。

田家朝

廣田百豊畫伯筆

京日俳壇（八月選（二））

白田兎浪選

夕立雲に押さるゝ鳥の亂れたり　京城　小川サダ女
ポプラ若葉に風さやる宵空つゞく　同　花坂　非村
虫籠に水ふきかけて吊しけり　同　山本　牛涎
咲きのぼる朝顔垣に吹かれ居り　同　北野　その
茄子の花咲く空の雨らしく　同　大野　越路
坂の上の星みな光り星流る　同　嵩　宵火
蚊帳に別れて網見らゝ雨明かな　同　川口　納水
へちま蔓くぐりし風に端居かな　同　乙部　霊水
燈籠に夜のさざなみの光るなり　同　田中　寳蝶
一と木には露動きゐる今朝の秋　釜山　高須賀祥人
霧の中の屋根ひくく見ゆる砧かな　京城　寺田　蔣夫
その朝の林檎の香り秋めきぬ　同　立石たかし
砧聽いてしづ心なし宵更くる　同　笠神　句山
遠砧われは獨りの飯をはむ　同　三城　涙々
鳳仙花こぼるゝ朝を妻病みぬ　同　山岸　句仙
芋の葉の露しづる日昇りけり　同　藤原　果餘
秋近き大空冴えて夜毎かな　同　上野　静池
蟻の塔くづれくづれて秋となり　同　和田　蒔生
秋晴る舌鳥啼やまぬ日暮なり　同　吉田　㶚二
露深き夜の草花のにほひ來て　同　小松　紅蓮
ひたのぼる山路の空は秋となる　同　齋藤　東仙
ゝゝ黒ら星出てみたり露夕べ　同　岩永　洸汀
草ぬれて涼み踊りの足重し　安城　山中　千秋
山畑の運び出てゐるや甑近し　瑞興　佐藤　鶴女

會報

現の會（五六報）
桑名晴葉氏を迎へて

潮みち明けそめて今朝にゆく帆かけた霜　晴葉
四温麗日窓外枯蔓動かず　レフ
訪ふ家近な檻の雪キシマせて渡るにくらく　胄土
裏からは入つてとしよりさむげな樣な　草仙
燈年屋屋張りあげし燈加減　夕月
夕やけて野のすこしの水ひかり　把木
雪降るに陽の照り鶺鴒群れて　丘園
雜木の丘は陽昇りチゲ行き　振衣郎
溜爐つく爪きを入る船　鴨原
背白い欲心に頬はやせ湯を呑む　十字星
月うすこの路次むこう人のまがれる　碧渺々
馬蹄車の降りる裏坂はポプラ雪　一水
夜のとぼしみのまゝに寐淺き窓ののめ（女子生る）　山與水
火鉢殘り火を戻つた顔が吹きはじめる　田雨
今朝も梅開く陽ざしの中に　五六

京城明楠會（國仙居）

一月九日夜新年句會を鍾ね巳多城氏歡迎句會を開いた

坂越ゆうしろ冴えし國のこゑ　多城
山のゝが風中のみち冴えて　同
千鳥羽に夜の深み冴ゆる哉　晩成
水上に霧深に冴ゆる月　公凰
凝火真赤におこりて夜冴ゆる　久女
あらぬ心のふと闘ゆ初冠面　翠丘
月冴ゆる窗はろけしひとりね　波宗子
明け北遠くの岸の冴えてゐる　波津代
雪冴ゆる路の明るさ戻り鬼　兆
風冴ゆる屋根漏夜の影垂れて　ザダ女
夜ざへしき手の汚れなどで　岳水
朝白の簸をはなれず風冴ゆる　京二
風冴ゆる窓の灯白てまたたきて　無外
星ささ冴きてゐる夜冴哉　美登里
神苑の御の冴えたる砂利を踏む　寶蝶
月の冴え我がせき字に届くかや　鶴仙
風の月夜竹すれ音の冴ゆるのみ　信子
月に寄す浪高々と冴ゆる　鳴潮
冴ゆる星見て寝れば心沈み行く　卓次郎
天心の月冴え切つて松の聲　鞭山
はてしなく空のお星の冴えきと　梅子
星冴ゆる潮鳴りが足にひびく　閑堂

長興明楠會（北瑞選）

大洋に映ゆる夕陽や千鳥啼く　陽村
島々の佃灯となりて啼く千鳥　北瑞
白帆縫ふ沖千鳥の影二つ　巨明
港風ぎて聽近く千鳥啼く　汀香
群千鳥たん／＼空へ遠うなる　騎風
黒々と磯のほとりや啼く千鳥　天南
千鳥來と聽けば消え去りかねて　秀鄕
千鳥鳴く酒名の湖のたそがれて　櫻黑
千鳥啼く闇の中なる支那戎船　草雨

全州句會

月の夜の提灯つけて火事見舞　采果
火事戻りの人數を知りし橋の上　夏子
寒柳や鳥飛びける夕日丘　洲宣
窓くや障子にうつる火の明り　白川
早梅の鉢並べたる廻り緣　涙痕
寒梅のうつる障子の一と日かな　如水

募るもの

短歌『山』柴舟先生選
川柳『涙』劍花坊先生選
俳句『寒菊』亞浪先生選
詩、童謡、民謡　佐藤清先生選

詩、童謡及民謡を除いて一人五句又は五首以内、用紙は原稿紙封皮には種別を明記の事

締切　一月卅一日

會報　學藝局宛

本邦唯一　◎　處方明記

ミツワ家庭藥（みつわ・かていやく）

處方を明記せる卓效藥三十二方を揃へたる本邦最初唯一の家庭藥
（處方を明記せるは實に本家庭藥を以て嚆矢とす）

一、處方を明記して、其内容を公開してあります。
一、處方は的確にして、奏效は顯著であります。
一、製劑は精確にして、效力は一定不變であります。
一、藥品は純良にして、中毒の危險が有りません。
一、容器は完全にして、變質の虞れが有りません。
一、内服藥は錠劑にして、服用し易いので有ります。
一、價格は低廉にして、永く保存に耐へます。

製劑監督　理學博士藥學士　小平勁氏

ミツワ健胃錠 二十錢 五十錢	ミツワ胃腸散 二十錢	ミツワ消化錠 四十錢 一圓	ミツワ制酸錠 二十錢	ミツワ緩下錠 廿五錢 六十錢	ミツワ止瀉錠 四十錢	ミツワ清腸錠 四十錢	ミツワ驅蟲錠 一圓	ミツワ清涼劑 十錢 四十錢	ミツワ解熱錠 四十錢	ミツワ鎮咳錠 五十錢
ミツワミユーズ 八十錢	ミツワ人參錠 二圓	ミツワ鎮靜錠 一圓	ミツワ婦人湯藥 七十錢	ミツワ婦人坐藥 五十錢	ミツワプレトロピン 一圓八十錢	ミツワリンセニン 八十錢	ミツワ點眼液 二十錢	ミツワ鼻病液 四十錢	ミツワ齒痛液 二十錢	ミツワ含嗽錠 三十錢
ミツワ鎮痛藥 五十錢	ミツワ螫蟲液 四十錢	ミツワ養毛液 六十錢	ミツワ腋臭藥 四十錢	ミツワ撒布藥 二十錢	ミツワ軟膏 二十錢	ミツワ制痒膏 廿五錢	ミツワ頑癬膏 二十錢	ミツワ痔坐藥 五十錢	ミツワ雪の雫 五十錢 一圓五十錢	處方、用法、效能の詳細は各說明書に記載

小山田醫學士著家庭治療法（定價壹圓）但特價七拾錢（郵券代用不苦）を添へお申込みあればお送り致します

當朝鮮各地方に對しては格別出精御用命に應じ可申候間何卒弊商會へ御註文の程奉希上候

◎ミツワ石鹼本舖
東京市下谷區二長町　製藥所　丸見屋商店
登錄商號　振替口座東京七一〇番

京城府本町二丁目三番地　福榮商會卸部
電話長八九八番、一〇八一番　電略受信（ウサン、サカエマチ）フクエ　振替口座京城一二九番

8.13

醫博の濫造に朝鮮側から警告
志賀博士が制度改正を主張　學界の注意を喚起

京城帝國大學は近く醫學博士授與權を文部省から認可されやうとする時も時、同大學醫學部長志賀潔博士は内地の醫學界に向つて、從來の醫學博士濫造に對して、痛烈な警告を發するに至つた。從來も醫學博士の濫造は學界諸方面から非難の的となつてをるが、當の醫學界では、どこ吹く風と、きゝ流しており、現に京城にゐる醫學博士中にも、論文審査期間、僅か一週間や一ヶ月で博士論文通過した人々もある程であるが、こんど、わが國の醫學界に、その人ありと認められてゐる志賀城大醫學部長より、内地に向つて大きく改正の叫びをあげたことは醫學界内部からの聲だけに、國論に大きな波紋を投ずるに至つた。博士は審査の向上と學位授與の嚴粛を叫び、審査制度の改正を主張したもので、これを機會に有力な醫學者間に漸次同感の意見が唱へられて、醫學界の大きな問題となる模様である

各道につき禁獵區を設けよ
鮮内の獵人仲間にこの說次第に擡頭

朝鮮獵友會では二十八日午後八時より旭町花山において新年宴會を催した上總會を開き會員二十余名と各警察署長の來會を得つて盛大に催した。席上、秋山警務課長の挨拶あつて

直ちに 朝鮮獵友會に對する協議會に移つたが、從來朝鮮の狩獵は全鮮各地が獵場であつて朝鮮狩獵の狩獵期を以て賑ひ、また内地からも多くの獵人が來る状であつたが、近來の朝鮮の狩獵はある意味において樂觀を許すことが出來なくなつた。朝鮮の獵人も年々多數を增して手當り次第に狩獵期間中に鮮内の鳥を取り盡くすといふ有様であり、こゝ數年の後には鳥族の滅亡となるかも知れぬといふ状態なので、これを救ふため朝鮮にも内地同樣各道に二三ヶ所の禁獵區を

設ける ことが必要ではないかといふ議論が出た。しかしまた一方カヤジの如きは農作物を最も甚し農民の嫌ふ中の第一位であるからこれ等の害鳥にも禁獵區を設けて一つの保護的地位を與へるといふ點は矛盾も感じられるが更に角禁獵區を設けるといふことはまた、朝鮮狩獵に鳥類の研究資料にもなることであるから内地のそれ等となつた方法で設けるを必要としたい、即ち朝鮮もまた未開墾地の區域多く禁獵區はその未開墾地を選定して各道に二三ヶ所を設けて三年間程の禁獵區とし保鳥をすれば一擧兩得の術であらうといふ事に議論の一致をみたが、狩獵禁獵區の說も漸く議論さるゝに至つたが、獵友會では更にこの問題について

具體的 方法を考究することとなつてゐる。

連れ子殺しに懲役四年

京畿道驪州郡松川里二四七金敬俊にかゝる殺人被告事件は三十日午前十一時より京城地方法院大法廷において山下裁判長係で開廷し被告は去る三年三月二十五日安氏なるものと内緣關係を結び同人の連子たる李鍾甫と共に過してゐたが、被告は年少の李を絶えず虐待したまゝ三年七月二十九日午前六時頃散歩中の李鍾甫が小便をしたのを怒り足げにし遂に少年は膀胱裂傷になる穿孔性腹膜炎で死亡するに至つたもので、被告は京城地方法院で懲役四年を言渡されたが被告はこれに不服を申立て控訴したもので山下裁判長は原判通り被告に懲役四年を言渡して閉廷した

松坂屋から發火

【東京電話】上野松坂屋呉服店に隣接する目下工事中の同店新館外廊工事場より午後二時出火三時に至るもなほ燃燒してゐる

倉庫三棟全燒す
横濱の火事　損害十萬圓

【横濱電話】三十日朝三時半頃神奈川、横濱合同運送會社倉庫より出火倉庫三棟住宅二戸を全燒して同六時鎭火した、原因は失火らしく損害十數萬圓に上る見込

區劃變更問題協議

區劃變更問題に關する對策協議につき既報の通り廿七日商事務所における市民有力者中より選まれた委員十余名は廿八日午後一時より商事務所に協議會を開催し協議の結果運動資金の寄附を一般市民に募り委員中より陳情委員五名を擧げ一兩日中に本府へ陳情することと委員の歸着をまちて市民大會を開催することを決議し散會した（光州）

市街自動車に女運轉手の進出
成績が良いので　東京驛に採用か

【東京發】米國では女巡査を採用して非常によい成績をあげてゐる。彼地においては婦人は殆ど男子と同樣、同種類の職業について活躍してゐるが、わが日本ではまだ〳〵そこまではゆかない。しかし今日は男子の領域を次第にしん蝕しつゝあるのは事實である。自動車の運轉は既に各府縣から採用されてゐるが、未だ運轉手の方はごく僅な數しかなく殆ど見當らないといつてもよい位であつたが、近時だん〳〵と殖えつゝある傾向を示してゐる。かつて東京では大正十三年の大震災當時女運轉手を採用したのであるが、風紀問題その他の事情からこれを許可しない方針をとつてゐたのであるが、今回新たに女運轉手の採用方を東京驛長に申出た會社があるが、當局、驛長は市街自動車において女運轉手の成績もよいのに鑑みていよ〳〵その採用方を許可するやうに決定を見た。今後もその成績如何によつてはどん〳〵許可する方針であるが、すでに男女を區別する時代はすでに過ぎた。婦人の自覺と經濟生活の壓迫は婦人も子供も街頭に出て働かなければならぬ時代となつて來てゐるのである。

香港沖合で日本漁船漂流
ヘルツス號が救助に成功す

【ホンコン卅日發聯合】卅日ノールウエー汽船ヘルツス號はホンコンに近い沖合を漂流せる一隻の漁船を發見しこれに近づき小時間あまり風波とたゝかつて纜をかける事に成功し、直にこれを曳航してホンコンに引返した右は日本漁船門司丸で十四日間殆ど食の別なく支那近海を漂流しその間糧食は殆ど食ひつくしすでに困憊の狀態にあつたものである。

葬儀料と慰藉料
工事中の犧牲者へ

【群山發】群山驛前の山崩れによつて七名の死者と二名の重輕傷者を出すに至つたが群山警察署長並に不二會社と勞働團體の協議の結果八百圓の慰藉料と三百五十圓の葬儀費用を請負人から二十九日支給することになつたが、七人の死者の内四人は獨身者であり揃ひも揃つて三歳の男の子を抱いた者である。

朝博體育大會第一次理事會（きのふ銀行集會所にて）

松本氏の法會

京城消防組にては卅日午後六時半より京城大和町不動院に於て客年出動の際不慮の災禍に倒れたる故松本總務係長の一周年法會を執行

降服勸告狀を叛軍へ投下
兇暴を極めるスペイン革命事件

【ロンドン廿九日發】當地に達したる報道によればスペイン革命隊の謀叛は發覺し、總理大臣プリモ、リヴェラ將軍は廿九日の國民議會において『スペイン全土にわたる革命は去る二十八日の夜を期して斷行すべく計畫されてゐたものであるが政府はシューダット、リール市を除きこの計畫を未然に阻止することが出來た』と詳細に報告した、然してシューダット、リール市では目下砲兵隊が若干の小バラックを占領して道路を遮斷し兇暴を極めてゐるので政府は步兵四ケ大隊、砲兵二ケ中隊、飛行隊二ケ中隊をシューダット、リール市に急派せしめた、なほ政府は飛行隊に命じ叛軍に檄文を投下して政府軍が砲火する前に降服する樣命じた

横須賀の上空へ無人飛行機飛ぶ
打出し實驗中の椿事　一時間で海中に墜落

【横須賀電話】横須賀海軍工廠で三十日午前十一時、同廠市川大佐が發明の打出し機を使用して無線操縦による飛行機の打出しを實驗中飛行したら直に止る裝置がしてあつたはずなのがどうした譯か操縦者も何もない無人の飛行機がそのまゝで飛び出してフラ〳〵と追濱の上空を飛んで行つてしまつたどこへ落るか判らぬので大騷ぎとなり行方を突きとめるべく飛行機で追ふと共に陸上では防火隊が出動してこれに備へるなど前代未聞の大騷ぎを演じたが、くだんの飛行機は約一時間飛行して午後零時二十分頃浦賀より五里ばかり離れた三浦半島金田灣沖海中にガソリン缺乏のため墜落し飛行機はめちやめちやとなつたがさいはいに人畜に被害はなかつた

土地賣却問題に抗議が出る
武上議員から手ちがひをなじる

合同百貨店の建設で賣却問題の生じた舊京城府廳跡の處分問題は京城府協議員および京城學校組合議員より委員を選定し該委員と合同百貨店代表者戸島祐次郎氏との

會見 の上價額の協定をなすことになつて居る、すでに府協議委員の選定をみて居るが、府協議員の委員選定については、一部府協議員の獨斷をもつて選定したる嫌ひがあり、他府協議員は何等預り知らぬといふ事もあり、この委員選定に際やりが飛び出して來た、それは、府協議員武上安一氏が井田氏の如き抗議文を府尹に提出した

昭和四年一月廿八、臨時府協議會申合せの京城合同百貨店より申出での舊府廳舍跡府及學組合所有地賣却價額協定に關する府及學組より委員選出の件については（學組は除く）小員等は未だ其委員の選擧をなさざるに既に府協議員中より四名の委員選定濟みの如き新聞記事有之候、果して右の際の届出有之候や否や若し届出有之候はば何人の届出なるや御手數何分至急御回答相成度候也　本件の如き府民の利害に關する重大問題に參與する委員の

選定 を全員に計らず一部人の選定にかゝる委員は認め難きに付一應屆出の出所御伺ひ致し置き次第に有之候

右抗議文に接した府では府協議會員にこれを通附する事となつてゐるが、府協議員間の内紛のため、府政の重要問題につき一部の府協議員には何等の相談もせず、委員の選定をなすが如きは當を失したものと取沙汰されてゐる

内地の各地で朝博の宣傳
期日近づくと共に看板やポスターで

朝鮮博覽會は追々期日も切迫して來るので本府商工課ではこれが宣傳に着手することになつてゐる、まづ先般募集した宣傳ポスターの一等を五萬枚印刷し朝鮮内五百余のカフエー、各驛、旅館、湯屋等に頒布し更に内地に向つても各驛、商工會議所、商品陳列所等に頒布することになつてゐる、その他關門をはじめ東海道、九州本線その他の沿線には朝鮮博覽會と大文字の看板をかゝげ汽車の乘客に向つて宣傳することになつてゐる

拐帶犯人近く押送

【新義州特電】去る大正十年十月平北金融組合聯合會の振替貯金拂出用紙を盜み出し一萬圓を詐取し行方をくらましこの程上海で逮捕された犯人平北昌城郡生れ鄭花祖（二二）は近く新義州署に身柄を送致されるはず

成績の好い兒童の屆出

府内各小學校入學兒童受付は府廳戸籍係で取扱つてゐるが成績は可なり良好で、この分なれば昨年の樣に締切後あわてゝ提出する向きも少いだらうなほ卅日まで受付數左の如し

▲日出小學校五九▲南大門八五▲櫻井七二▲鍾路四六▲西大門八三▲東大門八〇▲三坂八九▲龍山七〇▲元町五七▲南山七四▲旭町七一五名

映畫全盛

氣輕で速い――（上）
アメリカ文明の産物　これは經濟的にみても素晴らしい有望さ

ロスアンゼルス郵便局の調査によればアメリカの銀幕に映畫女優クララ、ボウが全世界のボウ、ファンから受け取る手紙の數は毎月平均二萬五千通を數へるとの事である、映畫俳優の人氣の凄じさはこの一事によつてもわかるであらう。現代の映畫も今では、馬車や汽車の時代から自動車の時代へと移つて來た。民衆の娯樂機關もステージからスクリーンに移り今や全世界いたるところ映畫全盛時代である。何事にもスピードと手輕さが喜ばれる。これが現代の要求である。

アメリカと映畫

はやいのと手輕な事、これが現代文明の特徴であらう。その文明はどこから生れたか。それは實にアメリカの産物である。そのアメリカが今日世界の自動車の八割を占め世界フィルムの八割五分を製作するといふことに寧ろ不思議はなからう。

アメリカ映畫製作配給者協會の會長は前遞信長官ヘイズ氏である同氏の發表したものによると、今日アメリカの映畫事業は同國十大産業中の一つで、常に二十五萬以上の人々がこの事業の下に働いてをり、フイルムの製作に費される金額は一年に一億二千五百萬ドル以上と註せられ、映畫館入場者數はアメリカ全國で延べ人員にして一週間に一億人といふ事であるアメリカ人は一人殘らず、一週一回映畫を見に行く事になる。アメリカ映畫は全世界七十ヶ國へ輸出せられる。昨年十月までの輸出額は一億八千三百萬フイート、その價格五百三十一萬ドルとなつてゐるが一昨年一ケ年中には二億三千二百萬フイート、その價格七百二十三萬ドルのフイルムが輸出されて居る。しかして映畫製作配給者協會の手で日々試寫、檢閲、裁斷等を取扱つてゐるフイルムの長さは殆ど二萬五千マイルに達するといふ事である。この協會は映畫事業が單なる興行物としての範圍から脫した頃即ち、一九二二年の末頃に同事業者が組織した組合である。初め九會社がこれに加はつたのであるが、今日ではファースト・ナショナル、フォックス、メトロゴールドウイン、メーヤー、パラマウント、フエーマスラスキー、ワーナーブラザース、ユナイテッドアーティスト、ユニヴァーサル等日本でよく知られて居る映畫會社その他合計二十七會社がこれに加盟してゐる。

發達の跡

活動寫眞の發明者は誰であるかこれには專門家達の間にも色々議論があつて、イギリスのフリーゼグリーン氏、フランスのルイ、ルミエー氏アメリカのフランシス、ゼンキンス氏ドイツのマックス、スクラダノースキー氏等が擧げられてその孰れが眞の發明者であるかは的確にいひ難い。然し兎に角も一八八七年頃から一八九四年頃までにこれ等の人々がそれ〳〵獨創的な工夫を凝らして完成の域に近づけたものであるしかしてアメリカの發明王エデイソン翁はこゝでも又舞臺に上がつて來る。彼の活動寫眞的な最初の發明はキネトスコープであるがこれは本當の活動寫眞ではなくて昔の『のぞき』式のものである。だからエデイソン翁は活動寫眞の眞の發明者ではないとの說もある。

今これ等草分け時代に遡つて詮索する迄はないが初め面白い見世物からはじまつたものが後には獨語りが加味せられ、いはゆるシナリオといふ映畫脚本に類する普通劇も出來るやうになつて映畫俳優といふ特別の役者も現出するといふ有樣になつた。最近の傳聞によればニューヨーク株式取引所の活動狀況も昨年末カメラに收められて公開せられたといふ。

はじめミュージックホール等の一種の余興として公開せられた映畫が獨立の興行として幅をきかすやうになると今度は特別の興行場が必要とされるやうになつた一九〇二年四月ロスアンゼルスに電氣館が出來た。然し映畫館は今日ではアメリカだけで二萬そこそこある

――郊外――

清凉里にて

キネマ

中央館　（三十一日封切公開）▲阪東妻三郎主演『馬子日記』全六卷▲八社特作ベティーブロンソン主演『芝居の世の中』全七卷マキノ智子松浦築枝櫻木梅子外マキノ女優軍總出動『加賀見山』全八卷

京龍館　（一月卅日）日活特作大活劇映畫、主演淺岡信夫大力前、現代活劇『太陽に直面する男』全八卷▲大日活太泰超特作品河部五郎以下總動員大時代劇『清水次郎長血笑錄』全十卷▲原案監督三枝源次郎現代劇『笑はぬ良人』全五卷大崎史郎、徳川良子主演喜劇島の大崎がキートンそこのけのスマシた顔

園山永盛總務課長▲府任以來未だ事故らしい事故も起こさず、職員も總務課長だと頗る評判がよいが▲その、調つて來る處はこうだ、課長は數年前から一日の如く每日標語を自分で作り▲これを職員に示してお互ひの勤務の全きを期せんとしてゐる▲二十九日アナウンサーの目に觸いた二三を示せばつぎの通り▲二十九日　一寸待て紙一枚でも國のもの▲三十日　事故は分秒の油斷に決す▲三十一日　用意なき計畫なき仕事は舵なき艦船に等し▲一日　金の出し入れ誰もするが時の使ひ方は氣がつかぬ▲鍾路署保安主任の竹之内氏などといへばいかにも氣むずかしいものゝやうに聞こえるが▲同君の居住地たる市内鍾路二十七番地一帶は朝鮮人の貧民部落で散髮にまで事欠く有樣でぼうぼうたるヨモギの頭を見るに見兼ねて毎月一回定期に附近のヨモギ頭を集めてクリクリにし▲おまけにカミソリまで當たつてやるので、近所の部落から床屋さんとて附近で大持てとある（寫眞は竹之内さん）

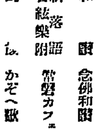

大禮記念國産振興東京博覽會に於て優良國産賞牌最高賞受領　ビクターレコード

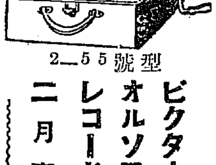

旅行用オルソフオニック　自動ストップ付　2―55號型

ビクターオルソフオニックレコード　二月賣出し

長唄　越後獅子（自其一至其六）　唄　吉住小桃次
大禮奉祝交聲曲　第二樂章　第三樂章　終曲　近衛秀麿指揮　新交響樂團
合唱　明治大學校歌　ヴオーカルフオア合唱團
管絃樂附　若人『明治』の歌　明治大學學友會
管絃樂　名古屋市行進曲　音樂部員
合唱管絃樂　名古屋市歌　早川彌左衛門指揮　松坂屋管絃樂團
男聲四重唱　オールドクワンセイ　野ばらの花　須藤五郎指揮　關西學院グリークラブ員
フオックストロット　ペトルーシユカ　井田一郎編曲　獨唱　二村定一　日本ビクタージャズバンド
タンゴ　同　エスパニョール　上
サキソフオーン　キャラバン　杉田良造指揮　河合サキソフオーンバンド
バンドン　オリエンタルダンス
木琴獨奏　アメリカン・パトロール　カルメン　抜萃曲　河合ダンス團　菊池せき子
ハーモニカ合奏　モンパリ　アラビアの唄　川口章吾指揮　川口ハーモニカバンド
和洋合奏　田中正明編曲　三筋の流れ　上下　田中正明指揮　日活和洋管絃樂團
琴古流尺八　末の契　上下　尺八　吉田晴風　唄及三絃　吉田恭子
尺八二部合奏　春の調べ　上下　尺八　上田芳憧　同　上田竹管
琵琶　城山（自其一至其四）　榎本芝水
謡曲　松虫　上下　寶生新
生田流箏曲　羽衣　上下
同　小鍛冶　上下
義太夫　雛祭と殿さまり
哥澤　澪の川蕨　上下
三味線小唄　千代の松　國の船
新民謡　千曲小唄　上下
同　龍峡小唄　上下
同　お江戸日本橋と甚句
小唄　安來節
民謡　磯節
小唄　博多節
同　岡崎小唄
小唄　わが國のさくら
同　貞女立てたし
同　新ラッパ節　立山節・さのさくづし
同　都々逸

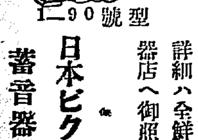

家庭用小型オルソフオニック　1―90號型

詳細ハ全鮮ノ各蓄音器店ヘ御照會下サイ

日本ビクター蓄音器株式會社

天帝一揆 (69)

佐藤惣之助作　多田敬三畫

内と外

「籠城の攻撃が近々にあるといふので、城中でもその手配はすつかり調つた。」

本丸には総大将四郎太夫は天草甚兵衛、同玄札、森宗意、松山善左衛門、有馬休意、蘆塚忠太夫の人々、一揆二千余人にて籠ることになり、二の丸は蘆塚忠右衛門自ら大將として、同左内、四鬼次披、時枝隼人、富岡對島、上總三左衛門、鍋木與八兵衛、四王木左京、これも一揆一千余人立籠り、三の丸は大矢野作左衛門大將となり、大江治兵衛、有馬久兵衛、戸島宗左衛門、松竹勘右衛門、三宅治郎右衛門、和田八三郎、菅村彌兵衛頭分として、屈強な一揆二千二百余人、外廓、雷山輪郭へには大將千々輪五郎左衛門が自ら進むで陣ることになり、赤星内膳、蘆田三郎、山田右衛門、梅尾八兵衛、大浦四郎兵衛、久田七郎右衛門、打田木工之丞、有馬若狭、その他小笠原殿余千余人、若手揃々たる武の者をもつて堅め大江口には布津村代右衛門、會津宗印、上津浦宗意、又二の丸出口には田崎刑部、口惣頭右衛門の與、都千五百人、出丸には網木治京、佐治木佐治右衛門、三千余人。夜廻頭は多賀兵庫、池田清右衛門、堀稜、目附、兵部、猩行、蘆塚頭、それぞれ役々を定め、籠城總二萬三千余人、鐵砲九百挺、弾數七十頭と註された。

て籠城してゐないものはなかつた。そして森宗意や佐治木、蘆塚の人々に従つて、天縁を信じ、その戦ひを撃することを忘れなかつた。

一揆は外に少なく、内に澄かつた。それがために天下十六萬の大軍を引受けても、思ふ存分かけますことが出来た。これは内に濃く存在してゐた婦人の力と見なければならない。蘆塚はいかに又その人心を鎮めるに苦心したか、一個の武具よりも一人の婦人の愛であつた。彼はその微妙なるもの底深きエネルギーを忘れはしなかつた。

板倉内膳正はいよいよ大物見といふので馬を乗出した。

御目付衆も隨従、その他近従を伴つて、彼は原の城の濠の近く五六丁といふところまで騎させた。城にはすつかり陣立てが出来てゐる。白旗は二三百流もひるがへつてゐる。隅々には鎧武者が詰めており、續々として累武閣に、なかなか落城など思ひもよらない勢ひである。

「いや、なかなか手強し……」

各部隊の武器や兵糧は鐵砲、炊出、衣類、……婦女子の女達は……手配をつくし、……陣の中の生活をそのまゝ……

新春のお菓子は……
キムラヤへ
明治町（電本二八七〇）

寫眞は 電本三九二 ワタナベへ

今日の新刊（廿九日）

（總督府圖書課調）

邦文の部▲京城府▲會報（第二二號）全羅南道　……▲朝鮮文藝出版（一月號）▲朝鮮旅行案内（二月號）▲朝鮮旅行案内社▲朝鮮青年（第一號）▲朝鮮と建築（新年號）▲朝鮮建築會▲朝鮮と滿洲▲半島之青年▲大京城（新年號）▲京城市場▲株式商報（第一、二、五號）仁友會▲金融統計▲朝鮮内地……

出版界

社會思想全集

第一卷本には……モーアの『ユートピア』……カムパネラの『太陽の國』の四編を收めてある。……（東京市麴町區下六番町一〇平凡社發行、非賣品）

圍碁新局（五）

先 相先 番 先 ……

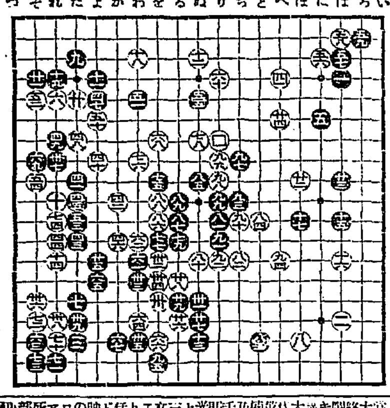

讀者らん

……

東亞倶樂部

阪東俠客陣

綠の平野

中央館

マキノ社

三十一日封切公開 内容更新！三大特選映畫提供

勝見プロダクション特作 原作脚色八田尚之 監督勝見庸太郎 時代劇 馬士日記 全六卷

パラマウント特作映畫 マーシャル・ニーラン氏原作監督 ベティー・ブロンソン嬢主演 芝居の世の中 全七卷 フォード・スターリング氏 ルイズ・ドレッサー嬢 ローレンス・グレイ氏 助演

マキノプロダクション特作時代劇 總監督マキノ省三氏 敵討 加賀見山 全八卷

京龍館

日活

太陽に直面する男 全八卷

日活太秦特作品 大時代劇 清水次郎長 全十卷 監督 辻吉郎

現代劇 笑はぬ良人 全五卷

喜樂館

不破數右衛門 八卷

現代劇 光

大正館

沈默 八卷

民族の叫び 十二卷

ミツワ石鹸

純正の石鹸は亞爾箇保兒に透明に溶解し、遊離脂肪なきが故に溷濁することなく、混合物なきが故に些の沈渣をも殘留せず、更に『フェノールフタレイン』を以て、仔細に遊離の亞爾加里を驗するも、毫末の反應を呈することなき、之を化學上の純石鹸なりとす。

皮脂の分泌量多くして、而も粗糙なる本邦人の皮膚、及漆黑を貴ぶ毛髪の洗滌に用ふべき石鹸は、啻に化學上の純石鹸たるの故のみを以て、其の適否を論ずべからず。

◎ミツワ石鹸は化學上の純石鹸たるのみならず尚左の性状を具備す。

一、温雅の芳香を有す。

一、極めて細かき泡沫を生じ、作用緩和にして、洗滌に際して石鹸分を殘留せず。

一、適度の溶解性を備へて、能く水にも溶解し、而も半途に溶け崩るゝ憂なし。

即ち、一般の家庭用として、實に本邦人の皮膚、毛髪の洗滌に應じ又衛生に適し、併せて經濟に合する理想的實用品なり。

◎ミツワ石鹸 大形は三個函入 一打函入の二種あり孰れも同値段にて提供仕候

◎ミツワ石鹸の種類			
大形	30	中形	20
小形	15	極小形	7
◎特製ミツワ石鹸			
フローラ 25	正番 20	非番 30	
◎ミツワ水石鹸			
大壜入	50	小壜入	35
◎實用白石鹸 大形	20		
◎ミツワ浴用石鹸 大形	15		

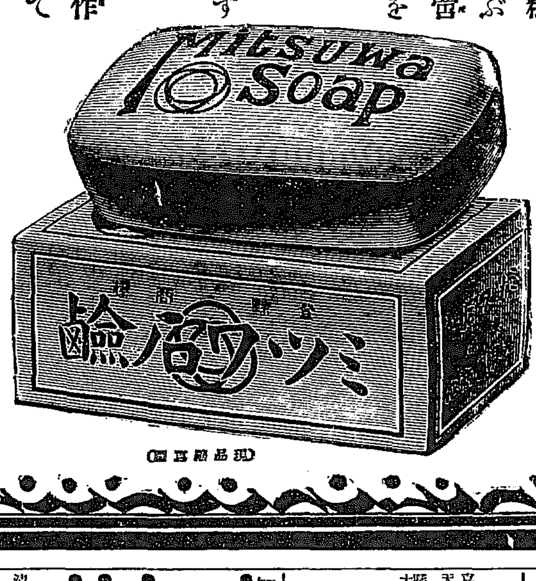

（現品寫眞圖）

トモヱ石鹸　ミツワ家庭藥　ミツワ歯磨　ミツワ椿油　ミツワドロップス　肝油ドロップス　ミツワ規那鐵葡萄酒　ミツワ人參葡萄酒　ミツワ局方葡萄酒

發賣元 ◎ 登録商標

丸見屋商店

東京市日本橋區橘町四丁目 藥種・化粧品・小間物問屋

東京市下谷區二長町營業所 振替貯金口座東京七一〇番 電話下谷（二一〇一番より二一〇五番まで）

當朝鮮各地方に對しては格別出精御用命に應じ可申候間何卒弊商會へ御註文の程奉希上候

福榮商會卸部

釜山榮町二丁目三番地

嶋谷汽船仁川出帆

大連天津直行（大連汽船天津大連航路接續）

仁川發

鎭南浦發

裏日本北海道

樺太行

大阪商船株式會社

神戸、大阪行（群山、木浦經由）

朝日組回漕部

仁川代理店

辰馬汽船仁川出帆

内地各港出帆主要航路

仁川出帆

協同海運株式會社

仁川出帆

高杉回漕部

仁川汽船出帆

海州行 延安行 仙岩行 龍島行 外浦行 馬山行

仁川汽船株式會社

博多航路

朝鮮郵船

元山出帆（代理店國際通運支店）

釜山出帆（取扱店大池回漕部）

日本郵船出帆

朝鮮汽船出帆廣告

釜山出帆（代理店釜山回漕店）

京城南大門通り 朝鮮郵船株式會社